本館開設法界四號路（即巴黎路轉角） 電話南局二五三號 電報掛號零零七九

泰晤士報

THE CHINESE PEKING & TIENTSIN TIMES

第三千五百十三號

中華民國十六年九月七日

星期三

今日本報共出三大張

零售每份大洋四分

北京圖書館 PEKING CHIN…

有汽車洋車者注意

啓者本號新由英京名廠運到最新式機器全副專為修補汽車洋車裏外皮帶之用其法係將皮帶放在汽鍋蒸熱然後用歐美名膠化開藉汽機壓力粘補與新無異故十分堅固耐用迥非他廠用人力修補者可比且手續非常迅速價目尤格外從廉如蒙光顧無任歡迎

開設河東特別二區大佛寺北 暫借電話總局三一五六號 大利祥鎢記啓

山東嶧縣 中興煤礦公司 售煤廣告

本礦自運上等煙煤到津專供家常用戶及輪船機器鍋爐之用價目列下

塊煤 每噸拾肆元

統煤 每噸拾叁元

篩末煤 每噸拾貳元伍角

以上售價在陳唐莊廠內交貨拾力運費外加

售煤處 天津意租界三馬路中興煤礦總公司

營業時間 上午十點至下午四點

電話 東局一百九十一號

△請教員學員諸位注意

啓者本公司從外洋所定各書現已到齊定價極廉為便利介紹起見茲將書目依次分類登載如下

地理數 世界地理 新歐洲地理 地文地理 天文地理 人文地理 新地理 及各種地理地圖等

科學數 科學常識 有機化學 無機化學 應用化學 普通化學 化學大綱 初級化學 大學化學 化學試驗等

算學數 應用算術 布利士算學 幾何學 平面幾何 立體幾何 三角學 平面三角 平面圓形三角 代數學 初級代數 高等代數 大代數 大學代數 代數大全等

以上所述大概另有詳細目錄函索即寄如蒙購定無任歡迎

總經理 天津英中街 伊文思圖書公司

華北分經理 天津東馬路東南城角南頭 中西書莊

天津馬山玉公司特別改良中秋月餅

總號 天津東南城角 電話總局二六九二

分銷處 法租界華清池傍 電話南局二九三三

光明汽水股份有限公司廣告

本公司之汽水經北洋醫院法國著名化驗師賴大夫化驗證明確為質潔味美適合衛生之飲料

開設天津特別二區興隆街東口 電話總局三四四三

北京 保府 濟南 塘沽 唐山 古冶 趙各莊 等處均有代售

KWANG MING AERATED WATER CO. 光明

萬源湘繡出品

研究精益求精 廳堂懸掛最雅 婚壽送禮時新

總號長沙紅牌樓

天津日租界旭街

分發行所 上海三馬路畫錦里西首 電話總局 二五六四 四零九二

漢口後城馬路西首 電報掛號 一零六二

永康臘味莊

△擴充營業廣告 本號向來精製各種廣東燒鹵臘味價廉物美並特備雅座發意小酌歷蒙各界贊許實深榮幸茲因營業發達特將本號樓房大加擴充添設客座房間地方精潔宴會極宜並加聘粵省有名廚師妙製各項食品包辦酒席四時細點各式麵食魚生肉粥原煲雞鴨粥始創原盅各式菜飯一概俱全至廣法燒烤如掛爐燒鴨送禮金豬尤稱首屈一指務祈各界諸君惠臨一試無任歡迎之至

總經廣東永康堂最廉價之小孩保險品（肥兒培元消積散）零整批發一概發售

天津法界三號路卅一號門牌 電話南局三千一百四十九號

永康廣東飯館謹啓

金城銀行

總分行 辦事地點 天津 北京 上海 漢口 南京 下關 哈爾濱 鄭州

通匯地點 國內外各都會商埠均有代理機關 辦理銀行一切業務兼收各種儲蓄存欵

股本 總額一千萬元 收足六百五十萬元 公積共計一百五十五萬元

大前門香烟

以此欵客 無容不歡

兜安氏補肺聖藥

停咳

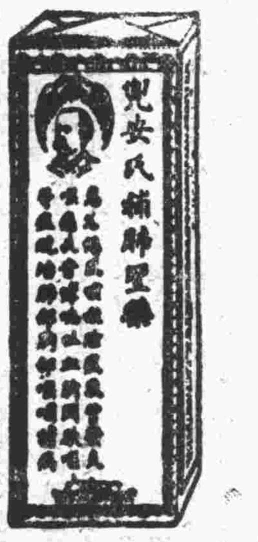

此藥善能止咳除痰潤肺祛寒而於傷風咳嗽更有效驗是凡患諸般咳嗽之大人小人治以此藥皆應驗如常此藥行以來治愈傷風咳嗽者鼻塞涕滯者不可枚舉誠咳嗽之良藥也有患者盍購一瓶試之

謙盛祥 新到

五光十色ー紗羅·綢葛ー大種

鮮艷奪目ー條花軟綢

印綢麻紗 異樣綢紗

織成景緞 涼爽雅觀

各界光顧 定價從廉

日租界旭街

物華樓金店

總店日租界旭街下天仙對過 電話五百廿九號

分店估衣街歸賈胡同 電話三三二八號

天津旭街 太平洋手表公司 總局四七六二 電話

通訊部廉價各表

掛表

四號本牌銀売卡字平面表 每只十元

鎳鋼卡字中山平面表 每只二元

華字牌鎳売平面表 每只二元

手表

六號新式十年夾金手表 每只四元

六號鎳鋼活環實用手表 每只三元五角

外埠函購每只加寄費兩角 黑龍江吉林雙費四角甘肅三倍六角 郵票代洋九五折算須一角以上者

北京分行 廊房頭條 電話南局二千三百五十四號

大華綢緞莊 秋季 大放盤三十天

七月二十四日起（新） 法界黎棧大街

▲▲熱河興業銀行廣告 天津 北京

為廣告事 敝行現由熱河總行發行京津兌換現洋鈔票分一元五元十元三種在京津分行拾足兌現並委託同業代兌茲為便於兌換起見特將辦事時間延長除星期日休息星期六半假外每日由上午十點開辦下午三點止辦恐未週知特此通告

代兌處 法界梨棧蚨生祥銀號 宮北大街裕生銀號 針市街祥瑞興銀號

行址 宮北大街 電話總局四九六四

▲華洋法律事務所 辯護士大木幹一 大律師唐寶鍔

大木寓 北京崇內鈴鐺胡同電東八六九 天津日租界旭街十九借電總四八九八

唐寓 北京宣外求志巷二一八南電三六二七 天津河北四經路南頭四五電總一七九

延嗣醫院院長袁掃梅啓事

敬啓者鄙人前者赴京豫公幹與津沽人士闊別者將半年矣近甫歸來着手創設延嗣醫院於日界郵便局對過福島街中原公司後身 內分內外科 產科 戒烟專科 服毒急救科 皮膚花柳科 男女生殖器科 淋濁專科 皆聘有各科主任及看護婦並設有頭二三等病房隨時可以入院看護 詳定於西歷八月二十二號即夏歷七月二十五日正式開幕特此露佈

另備優待券凡在掃梅氏藥房購藥者皆可索取持此券者不收診金藥資照本收取

時間 門診每日上午八點至十二點下午二點至六點

出診不拘時間院章函索即寄

掃梅氏大藥房 延嗣醫院院長 袁掃梅緊要啓事

鄙人於正月赴京豫等處公幹上月始歸來創設延嗣醫院所有在公出期內一切店務均交店中同人代理現已接收清楚如或有人假借藥房名義在外招搖以及借貸賒欠等事凡關於上項事件非經鄙人簽字蓋章者概作無效須知藥房與醫院均係鄙人獨資經營深恐外界不明眞相特此鄭重聲明即希公鑒

地址 藥房法界二十六號路綠牌電車道中 電話南局二九一七 醫院日界郵便局對過中原公司後身 電話總局一五七一

杭線春

利豐的……出品 線春最……馳名 織製最……研究 質地最……耐久 花樣最……入時 價錢最……公道 國貨的……明星 綢中的……大王 行銷遍……全國 處處備……歡迎

每尺八角 分起不等

利豐綢緞莊 法界綠牌電車道中 電話南局二一四四

老九章綢莊 翻造四層樓房 特別啓事

本號因翻造四層樓新式洋房特分設營業部兩處一在日租界旭街即本號北首天寶金店對門坐東朝西茲擇於陰歷八月初六日開幕 一在法租界西開綠牌電車道恒和里轉角三層樓洋房已於陰歷七月二十五日開幕均特別減價以廣招徠尚祈各界惠顧屆時偕來無任歡迎

電話總局 三九八 九八八二 〇四六四

▲▲直隸省總銀行公告

本行為擴充營業起見設準備金公庫擬在英法租界借鋪面樓房所並須有堅固庫房或有附帶空地可以建蓋庫房者為合格如有以上房屋出租者請即至東馬路直隸省銀行庶務處接洽可也（北洋）

▲本社專電▼

（北京）日人息、鮑羅庭本月二日到庫倫、未停留

（北京）趙爾巽遺書張作霖、規勸團結內部、切誡好大喜功、關於國史館事、荐柯劭忞袁金鎧自代、

（北京）昨日下午三時北京布巷子大火、焚燒紙店布店十餘家、損失達十萬元、

（北京）京津綫奉軍、共有吉黑軍七萬、三四方面聯合軍八萬、

（北京）趙倜不振中、奉命代表張學良、在京漢線檢閱三四方面軍、現已完竣、昨晨十時回京、進謁張學良報告、

（北京）張學良昨午在歐美同學會、招待日本記者、到會有日記者二十餘人、對滿蒙問題、戰況現狀、均有發表、

（北京）昨日下午三時、張作霖率領全體閣員及京兆尹、親赴趙爾巽宅致祭、

（北京）昨日閣議、決定財政支配案、因一部分欵項、尙未籌安、改期[illegible]出、

（北京）某方息、滿蒙交涉、現在確已成僵局、

日人考察內蒙

鳥居龍藏博士等

大連特約通信云、日本鳥居龍藏博士、滯留大連、於本月二日午前起程、視察內地、同行者有冀山孝治、石田吟松、亞細亞大觀社島崎役治等、其行程、先沿四洮鐵路、巡視內蒙各地、再往中東鐵路一帶、調查其風俗習慣風景及關於歷史學考古學者、旅行之期、豫定一月有餘云、

阪西由日回京

本埠特訊、久為國人注目之阪西利八郎、昨（六日）下午三時四十六分乘京奉車由奉抵津、隨即晉京、聞係來自日本云、（備考）按阪西氏為日本陸軍中將、近被派為貴族院議員、任吾國政府軍事顧問有年、上月曾晤日相田中密命赴寧、與蔣介石有所接洽、據日人中熱心干涉吾國事者、阪西即其一也、

▲國外特電▼

（法國）退伍軍昨已在陣亡軍士墳塋舉行服罪禮、其時巴黎督軍、當衆宣言、關於八月二十三日亂事、法人雖異常憤懣、然究竟褻瀆墳墓之舉、絕無法國一人云、

（英國）度支大臣宣言、本國固當極力進行實業、然關於稅務則決不增加云、

（比國）美領館秘書昨被人以手槍擊斃、兇犯已逃云、

（日內瓦）波蘭提議之保安問題、刻由英法波蘭三外長公同簽字、日內瓦第八次會議、刻選烏路圭代表為主席、

（俄國）據芬蘭報紙載、俄國[illegible]口大操調動軍、方向到專格勒得及克里兩處進行云、

（濟南）張督有一二日內南下、視察軍務、並與孫馨帥商攻豫防[illegible]計畫說、

（濟南）褚玉帥十三師長顧震、歌日（五日）同車來濟、謁張督、請示前線攻守方畧、

（濟南）張督歌日（五日）又至省行、封存現洋為刪（十五）預備兌現用、

（濟南）第一艦隊司令沈鴻烈、及海軍全體人員、電懇張督從寬釋放吳志馨趙梯青、

（濟南）總參議師景雲、歌（五日）晚由蚌埠返濟、報告正面戰事情形、

（上海）南京米價陡漲、

（上海）寧政府、犒賞守吳淞海面兵艦、洋二萬元、

中東路鬍匪猖獗

哈爾濱專電、中東路鬍匪、仍極猖獗、葦沙河村一帶、被架肉票、聞有三十餘人之多、據該路人云、前次刼車之股匪、係各國人皆有、行動整然、確像事前已定計畫、傳係某國利用俄白黨人、故意擾亂秩序、該股匪雖經護路軍追擊、但未分散云、

吉人組織對日外交後援會

東方社奉天六日電、吉林方面、經奉省議會之提倡、四日夜省議會、總商會、教育會、其他各團及學生代表十餘名、在省議會集合、協議結果、決創立外交後援會、

國人注意芳澤要求

駐京日本芳澤公使、關於東京上海間之飛行航線權、日昨突向外部附送節略、提出辦法數項、（內容以關係外交秘密無從探悉）要求中國政府予以承認、外交當局、以事關我國主權重大、未便輕予承諾、尙在考量中云、

英使請送民刑法

駐京英國公使、前致函外部、請將中國現行民刑商法等見示一冊、昨日外部據函轉達法部、並請先製表送部、以便轉送云云、

駐法俄使 無留任可能

法俄國交不絕如縷

（法國）蘇維埃使館之新聞機關、刻載有俄公使一項通告、其中意大略言本人所發言論、須知國際第三協會、決無令蘇俄公使在法國區域鼓動變亂之一項主張、且我國對於法國國交、實願堅持保守云、俄公使此項宣言、報界多有評論或料該公使將來恐無留任之可能云、據日內瓦某報載、法外長聲言駐法之俄公使應否召還、法國對此問題、應聽俄方自由裁奪云、

東路擬築養路四線

電通社哈爾濱電訊、中東鐵路當局、現為開發吉黑兩省經濟產業起見、擬籌築四培養路己由該路督辦向北京政府接洽中一自松江下流之三姓起、至中東路東部幹線之門哈（譯音）止、計長一百七十英里、二三姓至牡丹江止、計長一百五十英里、（該地內出產糧食、每年約三百萬布度、木材約一千二百萬布度、）三由黑龍江肇東起、至中東路西部幹線之滿江止、計長三百俄里、四海生至安達（均譯音）止、計長一百三十四俄里、（該地內出產糧食每年約三千五百萬布度、）

皖北孫軍勢須取守勢

魯軍張宗輔部已加入懷遠作戰
孫軍守滁州之主力爲上官雲相
浦口被砲轟燬倒塌損失數十萬

北京特約通信、據外人消息、武漢軍攻蚌主力、連日在蚌南三十英里之某地、與孫軍有劇烈接觸、孫軍暫取守勢、劉建強己率領兩個步兵團、進抵濠水助戰、何健亦已由定遠出發、蚌南軍事緊張非常、懷遠方面、現得魯軍張宗輔部之應援、已將栢文蔚部擊退、惟栢部在洛河新城一帶主力、似仍不薄、其東路劉興軍、亦正向鳳陽急進、聞孫傳芳現因軍事緊急・已通令各軍固守原防、俟直魯援軍大部開到後、再分路進攻合肥皖南以牽制黨軍之北進、刻正在計畫中、黨軍陳調元王普葉開鑫等軍、現均在蕪湖采石磯一帶、僅陳調元一部分軍、願加入前線作戰、其餘葉開鑫王普等部、均已呈請休息云、

又據日人方面消息、津浦線滁州以南、現在已無孫軍、黨軍賀耀祖部先鋒由全椒側襲滁州之主力、刻已突過許莊、但尚未出於積極攻勢、李宗仁軍刻已至烏衣鎮、向北進展、孫軍守滁州之主力、爲上官雲相第七師、蘇桂榮第十三師兩部、約共萬餘人、在滁州車站佈置有重砲隊一團、及生力軍千人、三面設防、以堵截南軍前進、前線日來僅有小接觸、聞黨軍渡江之李宗仁部、僅有一旅、其後續部隊、仍在陸續運輸中、須俟大軍集中津浦線之目的地後、始能開始進攻、南段之軍輸、異常缺乏、亦爲黨軍不能急進之一原因、刻寧浦間之交通、現已恢復、但因軍運甚忙、各小輪民船、悉被徵發、至浦口之情形、確較上項破壞爲尤甚、車站旁之各轉運公司存貨及屋房、全完付之一炬、商民損失、不下數十萬、下關一帶之商店、被砲轟燬倒塌者甚多、損失亦不下數十萬元云、（九月六日綠葉）

孫譚邀胡張等加入會議

寧政府將打破官僚腐化政治
寧漢合作即爲避免外力干涉
何應欽在滬招待各界之演說

本報上海六日下午五時電、寧漢合併後、以前北方所來供職人員、擬一律裁汰、科長以上、給予二十元川資、科長以下給十元、

孫科

本報上海 六日下午四時電、孫科等抵滬、尚未與胡漢民晤面、聞胡辭意甚堅、

本報上海 六日電、南京政府要人、去電歡迎唐生智來寧、唐復電暫時難來、

東方社上海五日電云、孫科、譚延闓、三日夜偕王交通部長、張記錄財政廳長等到滬、孫等擬列席近在寧舉行之中央執行委員會全體會議、至對於胡漢民張靜江蔡元培等亦勸其列席・何應欽四日在交涉公署・邀宴官民重要人物、報告驅逐孫軍戰況之經過・並言與武漢代表孫科譚延闓等意見之一致・謂寧漢之合作、不但於內部之統一上爲必要、即爲避免外國之干涉、亦爲必要、外傳何（應欽）李（宗仁）白（崇禧）三總指揮不和之說、亦係有所爲而爲者之造謠、三者之間關係

譚延闓

、甚爲圓滿、革命軍之難處、只在財政支絀、次由張財政廳長起立、陳述革命軍財政之窮狀、望商人大家幫忙、

上海六日晨三時特電、寧漢領袖聯名通電已發表、譚延闓領銜、附署者有汪兆銘、于右任、孫科、伍朝樞、白崇禧、李宗仁、何應欽等十二人、電文首述寧漢分合經過、次述繼續北伐、鼓勵各方最後團結、

黨軍入揚州

東方社上海五日電云、孫軍現正向蚌埠集中兵力、南軍乘北岸守備單薄、忽向揚州突擊、其先鋒四日占領揚州、

魯張軍事計劃

北京特訊云、張宗昌昨（六日）下午有電到京、報告本人已到濟南、當夜招集在濟各軍長及軍界要人、開一軍事會議、討論前方作戰計畫、對隴海津浦兩線決定取守勢、對皖取攻勢、許（琨）王（棟）兩部有兩萬人、開至蚌埠以南、其先鋒陸殿臣、已由淮原向洛河進發云、

奉軍新戰略

中央社云、奉方鑒於李烈鈞之猛進、唐生智之進窺皖北、南方形勢爲之一變、戰略自不得不隨之而變更、以期萬全、聞三日大元帥府、曾開軍事會議、其要點如下、（一）放棄攻豫之計畫、（二）嚴備皖北、防止武漢軍之東進、（三）碭山方面取守勢、阻止馮玉祥軍攻擊徐州云、

孫軍敗在海軍

某軍事方面接上海電云、據南軍官方宣布、此次孫傳芳渡江損失、約計五千餘衆、又謂孫軍渡江失敗、實賴海軍協攻之力等語云、

孫軍失敗又一因

某方消息、孫傳芳係日本仕官學校畢業生、對於軍事學甚有研究、平生用兵亦極慎重、久爲時人所公認、此次驟然緩進、其原因確有三點、第一查孫到濟以後、江蘇士紳多赴濟垣請願、並謂江南人民甚爲思念聯帥、如何反對黨軍、祇要大軍南下、決可直搗金陵、第二白寶山確派有代表來濟、接洽北歸、約定孫到浦口後、彼即響應、詎黨軍早已窺知、竟併白軍繳械、第三據各方報告將寧漢勢成水火、絕對不能合、而不料孫軍渡江風浪愈高、而廬山會議召集愈快、寧漢之合併乃得成功 因此三點、故孫軍不得不暫行緩進云、

孫傳芳請領餉彈

孫傳芳爲前方軍事緊張、餉彈需用孔亟、特派張世銘劉嗣榮來京、即分向軍事部財政部接洽餉彈事宜張劉兩氏並將晉見張作霖、報告前敵軍事狀況云、

張發奎態度

電通社上海六日電、張發奎鑒於漢寧妥協將告成功、已有允將所部充北伐後繼軍、移向皖境望江之意、回粵問題、可望中止實行、

葉賀在粵大活動
陳炯明舊部亦聯蔣

東方社香港五日電云、賀龍葉挺軍、出現於梅縣焦南地方、與附近之農民軍聯絡、傳梅縣汕頭間之鐵路、已被賀葉軍拆斷、李濟琛急派第十一師長陳濟南赴東莞方面・第八路總指揮亦決移往惠州、又第六師第四十七團第二營營長黃章、曾經派往防贛、因有內通共產軍之嫌疑自途中被召還廣東、駐屯於大東方面、因恐被解除武裝、一日夜自行解散、全部帶武裝逃亡、

東方社廣東五日電云、葉挺賀龍軍、現正由東江北江方面、向廣東侵入中、北江方面、現由錢大鈞范石生守備、自福建開進東江之共產軍、其數約二萬、武器彈藥均充足、在梅縣方面之陳炯明舊部五六千復加入、軍勢頗優、梅縣遂歸共軍之手、李濟琛接王汕頭警備司令急電、急派陳濟棠部一萬前往、陳如敗挫、李將親自出馬、汕頭銀行恐發生變亂、準備將現銀運往香港保管、

田維勤部請餉

田維勤舊部駐於河南者、尚有三師一旅之衆、已一再向中央表示投降、曾由王致武吳曉齋二人來京、向政府接洽、請接濟軍餉若干、以渡節關、

唐生智赴俄特使經日返國
第三師副師長陳百嘉等

大阪朝日新聞云、二日上午、敦浦聯絡船嘉義丸、自海參崴開抵敦賀、其乘客中、有唐生智派往莫斯科之特使、國民第八軍第三師副師長陸軍少將陳百嘉、及其參謀長少將龔曉宗、以下指揮官、參謀、副官、秘書、政治部宣傳科長等、此外尚有幹部將校十七人、彼等見本國情形、變化不定、遲來國民軍殊少發展、特避道奉天、擬經日本歸滬、在海參威被查出携有遠東俄領地圖、即遭沒收、旋來日本、據彼等語云、奉唐生智將軍之命、本年三月下旬、自中國首途赴莫斯科、爲時約一月半、雖受蘇俄陸軍人民委員會之優待、並無何種任務、亦無宣傳工作、祇可謂之考察而已關於中國時局、已有二三月、疏於音信、不能驟加推測、想結局終當入於國民軍勢力之下、則可無疑也・聞陳副師長以下七人、尚將游覽東京神戶橫濱長崎等地、再由朝鮮返國、其餘諸人、即由神戶逕往上海、已乘午前十時二十分開之國際列車啓行矣、

靳雲鵬談話

神州社記者特於昨日（六日）下午四時赴北城棉花胡同訪問靳雲鵬氏、叩以個中情形、比承靳氏親自接見、談甚久、茲將靳氏之言論、記述於左、昨日報載各節、並非本人之主張或辦法、且本人在野、尤不願發表任何主張、不過總覺得個人身雖在野、然究屬國民一份子、悲時局之糾紛、覺來日之可慮、故發爲感想、而有如報上所載大致不差之想象的意思發生、惟以中國紛擾至今、已至於極點、國際間地位之墜落、人民生計之困難、恐怕已甲出全球、如不於此時想辦法、將來實不堪設想、吾國人現在所希望者、只有八個字、即是『國富民強安居樂業』、人民之希望既是如此、是非停止戰爭不可、而立於一個大公司股東地位之人民、自無能力使有實力者不打仗、勢惟使立於公司內董事地位之實力派自動覺悟、相互的捐除成見、開一董事會議、商量解決公司內糾紛之途徑、（並非股東會議）個人覺得如董事會能以開會、國家之前途尚不無幾分希望、至於以法治國以武力統一等等、皆非現時所宜談、且無一能談得到、此係個人對於國家認爲應有之一種感想、前日曾對友人談起、友人謂可致電閻百川請從中斡旋各董事、本人亦未知軍的怎樣進行、故百川復電如何、及該電已否發出、乃某友人與百川間之一種商榷行爲、本人尚不得知、惟旣身爲國民、管見所及、如有可以用得着的時候、必當盡力而爲、以爲全民造福、事果實現、亦不有所希望、此則敢以自信者、至於致電唐（生智）馮（玉祥）蔣（介石）等、現在並無是事、專看將來如何耳云云、談至此記者遂告辭、

臨刊補誌

駐在濟南之日本軍隊、昨日開始、已完全撤退、

孫傳芳電告張宗昌、啟程赴濟南會商軍事、（今晨四時濟南專電）

趙爾巽致張作霖書

清史館長趙爾巽臨危時致合要人訣別書一節、茲覓得原文、照錄如左、雨公大元帥閣下、衰朽餘年、久承眷顧、極思稍竭棉薄、藉圖寸報、無如病入膏肓、近益加劇、胃不納穀、脾泄氣弱、自揣現象、恐將危在旦夕、追念優渥、莫酬萬一、感激之懷、耿耿無極、爾巽生寄死歸、何所牽罣、特不能脫然釋之者、清史一事耳、清史之成、遷延至今、皆由於庫款奇絀、不克以時供其經費、數年以來、艱借俱窮、屢蒙宏助達五萬元、救濟之處、獲益非淺、現定籌印史稿正在積極進行、不日可望出書、仍乞俯憐遺業垂完、於每月部撥館中額支萬難減少、及史稿印費尚缺一萬一千元外、（財部尚欠印費六千元、交部尚欠印費五千元）再行賜予酌助一二萬元、俾七級高塔、得告合尖之功、出自仁施、九叩以請、至清史館館長遺席、查有本館總纂柯君劭忞、耆齡碩學、海內名儒、在職十餘年、洞悉本末、懇公勿另聘人、即以柯君劭忞接充、以資熟手、必能饜服人心、其關於史稿之發刊事宜、係委託袁君金鎧專任、袁君品望清純、思慮周密、公亦深知、得此兩君繼爾巽身後之責、必能完爾巽未竟之志也、公乘時應運 盛業方興、尚望以尊賢愛民爲懷、好大遠功爲懼、團結內部、同德同心、待鴻基旣固、則天下歸仁、不勞而定 此又爾巽臨歿所尤爲懇切禱祝者耳、伏耳哀鳴、辭不盡意、敬頌勳綏、統維矜鑒、趙爾巽謹肅

又聞全體閣員於昨日（六日）下午二時閣議散後、往北兵馬司趙宅致祭、以表哀忱、聞禮節極爲隆重、至下午四時許始退云云、

齋藤滿鐵理事談話
滿鐵外交上之地位　與外務省互相提攜

本報大連特約通訊、據齋藤滿鐵理事之語云、關於滿蒙之行政問題、赴任之前・曾在東京・徵求政府當局種種之意見、前田法制局長官、鳩山書記官長等、均有接洽、要之與其爲制度問題、當爲人之問題、滿鐵社長、得有外交上之地位者、在充分達成滿蒙開發之目的上、確有必要、然並非如外間所傳滿鐵兼辦外交事務、形式上統一外交機關、僅實質上、滿鐵與外務省、於一定方針之下、互相提攜耳、此點業經山本社長、與政府有充分之諒解、余曾在外務省、服官十八年、滿洲領事中、除吉田君外、餘皆曾在余之屬下、故欲滿蒙之外交問題、兩者間之融和統一、有充分努力之覺悟、雖聞有行政統一於關東廳、經濟統一於滿鐵之說、然尚未聞社長具體的談話、此爲何等重大問題、殆有充分協議之必要耳、

張作相謁張作霖

張作相昨（六）日下午五時、赴大元帥府謁見張作霖、張氏入府之任務、專爲接洽京漢線軍事云、

昨日國務會議

昨日（六日）國務會議例會之期、議決例案、照錄於左、

一、法制局呈核外交部修正外交官領事官考試令條文案議決照修正案公布

一、法制局呈修正中央觀象台官制案議決照辦

譯論

孫軍敗北與中國時局
安國軍注意馮玉祥
閻錫山實舉足輕重

英文泰晤士報社論云、長江下游之局勢、今雖尚未十分明瞭、然孫傳芳江南敗績、則已絕無疑義、原孫軍前在津浦線上、節節勝利、則亦無怪其野心勃勃、欲一舉而規復滬寧、雖隊伍不多、交通不便、然黨方內訌方殷、北軍如能復在江南立足、則脫離寧漢、前來歸順者、恐不乏人、此皆孫氏之所逆料、但終至失敗者、亦有二因、一即兵力不足、軍火缺乏、不能應敵、二即經濟困窘、未能收買敵方軍官態度模稜者之心也、孫氏此次大舉渡江、似欲完全以本軍之力、征服蘇省絕不仰賴奉魯之援助、而奉魯將領、對於南征、亦極懷疑、蓋其所注意者、厥爲河南之國民軍、苟其一旦進迫徐州、則孫軍雖戰勝江南、亦無裨益、故就安國軍全局戰事計畫論、剷除馮玉祥、實爲今日先急之務、因國民軍在豫一日、則津浦京漢兩路、即有一日之危險、而不顧於他方損耗其實力也、孫氏此次非但不能收復江南、亦且不得不放棄浦口而退守蚌埠、並亟待魯張派兵赴援、至其兵力輜重之損失、究有若干、雖不可知、然以意度之、當極重大、此則計慮未周之報、亦可爲急功躁進者之戒也、至孫氏此次失敗於長江及北方時局之影響若何、尚未可逆睹、黨軍旣佔勝利、眞興高采烈、自不待言、但各將領互相妒嫉之心、是否能從此泯滅、猶屬疑問、九江會議、不過表面文章、欲謀完全協調、一時恐有未能、故今日糾紛之問題、即閻錫山之態度、變動不居、就吾人觀察、閻氏一面似不能信任馮玉祥而與之聯盟、一面復不能與安國軍合作、而驅馮出豫、同時安國軍與國民軍若不將閻氏之同意、亦不敢對敵方用兵、蓋該氏介於二軍之間、實有舉足輕重之勢、此後北方軍事之變化、要以此公之態度爲轉移

閻澤溥身兼八差

財部總長閻澤溥、除本任總長外、兼管烟酒署督辦、鹽務署督辦、稅務處督辦、財政整理會會長、清理道勝銀行督辦、關鹽兩稅抵借外債審核委員會委員長八職、每日實如山陰道上、應接不暇、

吳晉到部視事

外交次長吳晉、現因本人病體業已告痊、遂於昨日（六日）下午三時到部照常辦公云、

、至岳維峻前開抵湖北之軍隊、尚未撤退豫境、、岳本人現在鄭州云、

吳俊陞入京期

黑督吳俊陞、昨（六日）有電致大元帥、略謂本人於最近日內、將黑省積壓事件、稍事清理、一兩星期內、即當來京晉謁大元帥 面陳各事、電中關於對南軍事並有極長之建議云云、

日陸相報告山東撤兵步驟
一部歸還南滿一部歸還日本
長谷川派遣軍司令官已出動

大阪朝日新聞云、二日閣議席上、據白川陸相之報告、臨時派遣第十師團、依撤兵命令、逐漸撤其守備、集中兵力於青島、其向南滿洲歸還之部隊、係野砲兵第二十聯隊第二大隊、工兵第十四大隊之一小隊、人員約三百名、馬約一百五十匹、定九月六日在青島登船、八日可抵大連、其向國內歸還之部隊、係第十師團司令部、步兵第八第二十三旅團、電信鐵道班、人員約三千八百名、馬約一百十匹、定九月七八兩日、在青島登船、十日十一日可抵宇品、經必要之檢閱後、各歸原駐地云、東方社青島五日電云、本日午前一時乘泰山丸之第十師團部、附多賀大尉並長谷川山東派遣軍司令官 及附有看護兵之四十名亦首途歸國、又在濟南之三十三旅團司令部、及六十三聯隊主力、本日到青島云云、

孫黨軍現勢之談片

電通社濟南五日電、此間省軍署當局宣稱、孫傳芳確於上月三十一日起、已折回蚌埠、現在一面爲對武漢軍防禦之籌備、一面力求保守江北地盤、西路在合肥方面、尚對柏文蔚部採取攻勢、至武漢軍、將由合肥向定遠進軍之說、預測尚需時日、而魯軍既已大部南下、則策應力殊大、三路形勢永遠不以樂觀、又孫軍在渡江失敗人數、所部損失、祇有七八千名、雖均屬前鋒之敢死隊、但孫軍之正式主力、現尚完全嚴守江北、且北岸陣線極爲堅固、南軍當此面者、爲白崇禧之第二路軍、計爲第一二三等各軍部隊、然白部主力尚守滬寧線上、較其在前綫兵士、前經敗退、頗不完全則戰鬥力殊亦有限、又黨軍之中路、即李宗仁所親自指揮之第一第七第十四各軍部隊、其目的在與右路白部策應、謀奪險渡江、此兩路既皆屬前自徐州敗退而南之事派之軍隊担任、今之實力亦可想見 孫軍北退之後、該南軍兩路、於奪回烏龍山等處險隘、已復肇出多數死傷、現今寧漢妥協、仍未完全成立、待至武漢軍能實行積極出陣、尚有相當時日、且沿江一帶尚僅有小戰、而孫軍待至充分休養之後、或再改取積極態度亦不可知、

孫良臣調武勝關

頃據確實消息、馮玉祥近將其所部孫良臣軍隊、調至武勝關

武漢國券稍漲

電通社漢口四日電、武漢政府國庫券、因該政府決定移寧之結果、價格已稍回漲、停業商店中、亦多有開始照常營業者

奉海線客車開行

東方社奉天五日電云、奉海線三日全部完工、自本日起開行客貨車、

王廣圻准假回國

駐荷公使王廣圻電外部請假回國、外交當局、特於昨日（六日）電達該公使照准、暫調駐比利時使館一等秘書戴明輔代理云云、

秋節政費籌措難

此次中秋節關、中央各機關政費、迫在燃眉、非有一百六十萬元之巨款、不易支配、日前財閣已於某方面籌得五十萬兩、合銀元七十萬元、但須某外人簽字、方能發生效力、不料某外人前日（五日）因事出京、此項巨款之簽字、遂亦無形擱置、現正竭力再向其他方面籌劃、

禁外商投機

我國各地糧食綿紗証劵等交易所之買空賣空、常有外商參加其間、屢生糾葛、對外商辦理困難、現經外實兩部往復咨商以有領事裁判權之關係、殊慨、決定對於外商參加此項營業、予以禁止、一面由實業部通飭各交易所、不准與洋商爲此項交易外、並由外交部通令各省交涉員、一體妥爲禁止、以維市場、而免糾葛云、

中土醞釀訂約

政府方面、近以旅土華僑、迭請對土訂約派使、以資保護華僑、曾派駐美公使施肇基、前往土京君士坦丁與土政府交換意見、現閣施使已有電報到京、報告土政府之意、甚盼我國准許該國派代表來華與大部議訂商約、至派使設領一節、奉電已向土外部提議、外部允俟考慮後咨復云云、

命令（九月六日）

萬鴻圖給予一等大綬嘉禾章程登科孟星奎均給予二等文虎章此令

汪其昌田心田東方炎李秉石夢元均給予三等文虎章此令

內務總長沈瑞麟呈准黑龍江省長咨請任命姚東翰試署省會警察廳警正應照准此令

財政總長閻澤溥呈烟酒署秘書李士達懇請辭職應照准此令

財政總長閻澤溥呈請任命李忠芳爲烟酒署秘書此令

仁丹旅伴

汽笛嗚嗚車聲轆
轔彼紳士淑女共
乘摩托山遊片刻
不離仁丹途中添
助興趣暢快心脾
互稱羨此丹之功效

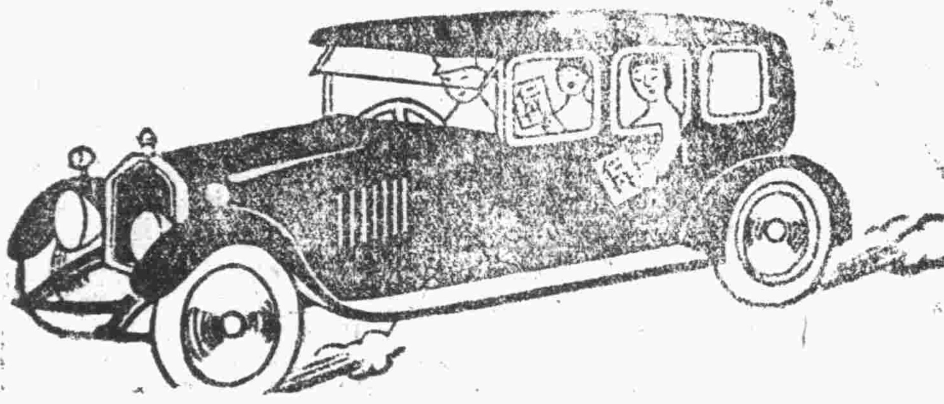

仁丹常治

中暑傷寒 水土不服
腹痛吐瀉 猝倒昏迷
頭痛目眩 酒醉船暈
痧疹吞酸 精神鬱結
食積不消 虛弱貧血
時行疫疾 蟲蝕牙痛

仁丹價目

小包五分
中包一角
大包貳角
特利包五角

紅錫包

花有謝時
而紅錫包
則四時常
好、、、

永泰和烟草股份有限公司經理

天津英界中街 英商福利公司 電話南局三三六號

秋季貨品到齊

英京製造新式氈帽顏色美麗

美國斯德森牌新式氈帽精美異常

各種新式手杖

名廠製造旅行大衣箱堅固耐久各種手持皮包輕便無比

各貨一律按九扣核算

英商永明人壽保險公司廣告

啓者本公司□行之壽險紅利向以滿期時分派花紅或每五年分派一次現今改爲每一週年即分派一次而且所分之數遞年增加殊於保戶一方面有莫大之利益諸君有意壽險而未悉詳章者請惠臨敝行當面接洽可也

住英界中街一八七號門牌電話南局一三一零

經理華隆洋行啓

交通銀行廣告

電話 經理室一八零零 營業室一七一零 一八九零 電報掛號六六三九 天津法界四號路(北洋)

本行創設於前清光緒三十四年股本總額一千萬元專辦存款放款匯款貼現及國外匯款等業務並奉政府特許代理國庫發行鈔票北京及各省均設分行或通匯機關如蒙惠顧無任歡迎

工商銀行匯兌處廣告

(註册資本)五百萬元(已收資本)一百五十萬元

(總行)香港 (分行)上海 漢口 廣州

(通匯地點)國內外各大商埠滬漢港粵匯兌尤爲便利

(營業時間)上午九時至十二時下午二時至四時星期六下午及星期日休息

廣東內地如香山四邑北鄉均能通匯數目無論多少均可設法派人送到

地址 英租界廣東路東口第十二號 電話南局一八三七・二六一零・ 電報掛號(中文)五四三二(西文)Kongshan

中華匯業銀行

資本 銀元五百萬元金圓五百萬元 公積金及滾存 金圓三百二十萬八千餘元

本行呈奉財政部立案農商部批准專營國內外匯兌並辦理存款放款押匯以及銀行一切業務並有發行鈔票之權總行設在北京

分行設在 上海 北京 天津

其他地方 國內 濟南 青島 九江 福州 廈門 哈爾濱 漢口 汕頭 廣州 香港 長春 奉天 大連 安東縣

國外 東京 橫濱 大阪 神戶 京都 長崎 名古屋 下關 朝鮮 函館 小樽 臺北 京城 門司 紐約 孟買 倫敦 新加坡 並設在歐洲澳洲各大埠

均可通匯特此廣告

天津行址 英租界大沽路電話南局二六一六 二四八四 電報掛號 華文零五六五 英文KNAbEXTIENTSin

香港國民商業儲蓄銀行津行

營業種類

定期存款 來往存欵 儲蓄零欵 特別附欵 代理收欵 抵押放欵 各埠匯款 兌換現款

本行資本伍百萬元總行在香港設立上海廣州漢口香山九龍灣仔均有分行交收敏捷利息克已

天津分行在法界廿六號路 電話南局七三七 一四六四

香港 澳門 廣州 香山 等處 [illegible]

上海銀行

存欵 活期 定期 各種儲蓄

放欵 押匯 押欵 往來透支

匯兌 國內外各大都會均可通匯

(禮券儲金) 往來應酬 無上妙品

(旅行支票) 攜帶安全 支用便利

本銀行開辦以來十有三載所營業務專以應合社會需要爲目的故對於一切手續務求靈敏利息匯水均極克已如蒙賜顧曷勝歡迎

行址法租界八號路一百號 電話南局二零四四 二四六八 電報掛號 中文零七九四 英文Comsavbank

中國旅行社天津分社

中國唯一之旅行關機

首先創辦國內外旅行事宜

電話南局九八零

代售 國內外車 國內外船 票

社址法租界八號路一百號 電報掛號二四六四

浙江興業銀行營業廣告

天津銀行公會會員銀行

各種存欵 定期 通知 特別定期 儲蓄 往來 委託 特別往來

各種放欵 抵押 押匯 貼現

匯兌 國內國外均可通匯並與上海杭州漢口天津北京奉天哈爾濱鄭州石家莊各地備有活支匯票便利客支取

信託保管 露封保管 保管箱利用

天津分行(行址)法租界二十一號路二十六號路轉角

(營業時間)自上午十時起至下午四時止星期六下午及星期日休息

(電報掛號)二一八四

(電話南局)一五二九號 五十一號 一三四六號 二八四六號

(內部分機)第一號經理室 第二號會計室 第三號營業室 第四號公用機 第五號保管庫 第六號二層樓 第七號三層樓 第八號傳達處 第九號營業室 第十號文牘室 第十一號問事處

(儲蓄分處)天津南關中學校內 (電話)總局一九二四號

(貨棧)天津特別三區意俄租界交界路 東局二五三三號

立止赤白帶下 强壯子宮聖藥

赤白帶下者、乃婦人膣內粘附黴菌。侵入子宮。遂致潰爛。流出濃血。病症愈重。流出愈多。須從早設法殺菌。醫治患部。不然黴菌蔓延。生命危險。本藥房根據已往多年之經驗。數十萬患者之實證。參考東西醫藥仙方。適用中外科學化驗。製成婦人座藥補球。經由中醫學博士、北島醫學士等。醫學泰斗。證明靈效能。直接醫治患部。殺菌消炎。見效異常神速。並能促進子宮活力。生殖機能旺盛。收縮堅緊。不可言喻。且頭腦明晰。心神爽快。肌膚光潤。身體健康。歡欣度世。萬事皆春。

子宮座藥補球縮圖

今將本藥特長略舉如左

一、有消炎作用 療治子宮炎症。强壯粘膜。
二、有殺菌作用 能豫防淋症梅毒不致侵犯。
三、有鎮疼作用 藥力吸收迅速局部疼苦立止。
四、有轉老爲少作用 婦人罹患子宮病症。致面容憔悴。用此補球。能復元氣。增加精力。
五、有美感作用 婦人生殖器、由各種病症致感覺遲鈍。用此藥時。能使靈敏。
六、有恢復青春之效 藥球隨體溫漸次熔化。直達病竈。根治病源。得復青春。
七、有促進生殖作用 促進生殖機能。使生育力旺盛。自然能受胎懷孕。
八、用法簡便。効驗神速。

患婦人病者、在家、夜晚就寢時。將藥球靜放膣內。用綿塡塞。藥球自然熔化。止痛殺菌。除毒消炎。根治病源。於最短時日。能完全醫癒子宮病症。且能豫防淋毒。强壯子宮。實無上之靈藥也。

子宮座藥補球藥價 十圓 五圓 三圓 二圓 一圓

如蒙直接從本舖函購請先滙欵。或裝紙幣。或封郵票。函知敝藥房。當即原班寄上。不致有誤。

各埠著名藥房均有代售

天津代售處 單街子 老德記大藥房

天津總批發處 北馬路 上池館大藥房

奉贈 中文詳譯婦女病治療法書 函索即寄 不取分文

命之母 座藥補球 總發售處 日本東京市京橋區新榮町四丁目一番地 本舖笹岡省三藥房謹啓

ALLESTIN 淋毒疾患 注射新藥 阿魯極司卿

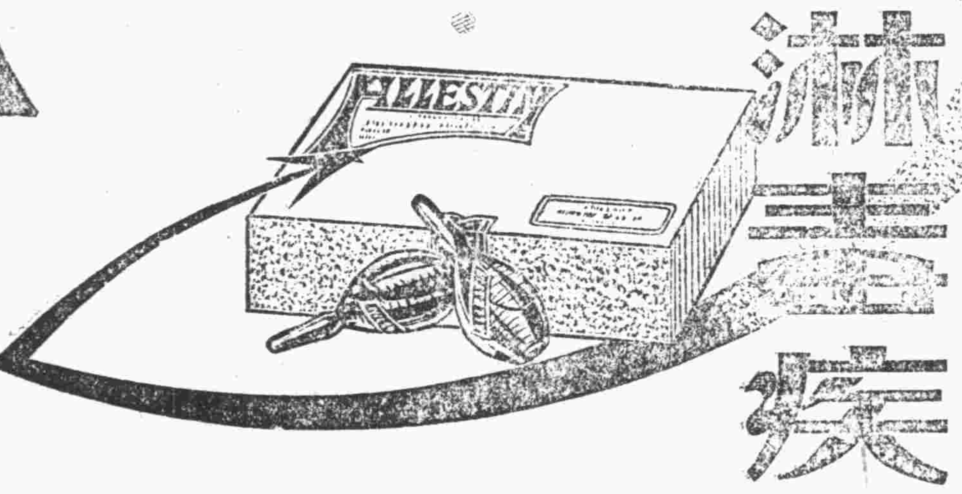

本劑係以桐揚酸鈣珈琲作爲主藥、再配合之以沃度及臭素而製成之靜脈注射藥也、較之向來單用塩化鈣或柳揚酸鈣等之功効、良好不啻倍蓰、洵理想的淋毒疾患藥也 殆無鈣於注射時特有之熱感、又本劑係珈琲化合體故、呈利尿强心之作用、兼之不含屍菌、故毫無副作用之可言、良藥聖劑、內外各大醫家咸賞用之。

適應症 淋毒性各症卽副睪丸炎、攝護腺炎、急性慢性尿道炎、精系炎、膀胱炎、膣炎、卵巢炎、喇叭管炎、關節僂麻質斯、筋肉僂麻質斯等、確奏神効。

用法及用量 一回二十五c.c.每日或隔日注射於靜脈內

包裝 一管二十五c.c. 六管一匣裝

備有詳細說明書及樣品等函索者須蓋明醫院圖記

北支總經理 松本盛大堂大藥房

日界旭街 電話總局二二七一 一六六五

協興社 戲座

日界旭街 **新明大戲院**

◀臨別紀念祇有一天▶

王長林 郝壽臣 朱桂芳 黃一刀

關麗卿 天配良緣

楊小樓 許德義 林冲夜奔 （紳商特煩）

梅蘭芳 二本 太眞外傳

（戲不及細載臨時有詳細戲單）

梅蘭芳臨別紀念最後之兩天（特煩） 太眞外傳 （楊貴妃之艷史）

楊貴妃爲中國古代四大美人之一、其平生事跡、於唐代興衰、俱有極密切之關係、古來多少文人墨客、歌詠其事、惟洪昉思之長生殿傳奇、傳流最廣、伶官被之管絃者、有崑曲長生殿、一以傳奇爲本、惟崑曲在今日社會、已有不適之趨勢、梅蘭芳君爲天造地設之楊貴妃、因得多數文學家之助力將此劇新排、爲二簧戲、博采羣書、遂成太眞外傳一劇、以貴妃一身事跡成四大本、本本新奇、而最有規矩、尤以一二本、爲最精彩、本社特煩梅君、於十一日演頭本、十二日演唱二本、以爲臨別紀念、至布景之新奇、服裝之特別、早經登報布告、茲不贅述、愛梅諸君、盍興來乎

協興社主任許少卿廣告第十號

楊小樓君臨別紀念最後一天紳商各界特煩 林冲夜奔

茲因津埠紳商各界再三情商楊君小樓拿手傑作林冲夜奔一劇楊君向不輕易演唱在津地從未唱過茲因情面難却且以臨別在卽允於最後一天將惡虎村改演夜奔並特煩郝壽臣王長林朱桂芳諸君加演名劇黃一刀是晚雖經加戲但戲價不再增加惟因加戲關係故特提早時間尙祈各界仕女從早賁臨幸勿錯過機會爲荷

新新大戲院 （今天演）

閨潮

風騷女明星白麗華主演 世界著名第一愛情佳片

夫妻倆經過一番衝突、自然彼此不瞧不睬起來、然而舊夢思維、經不起那『迴腸九轉』了、是以夫妻不妨有一二口角、祇要不各走極端、那就不會有脫幅之占了、但是這是『閨潮』却是另一層寫法、間接教女子們消滅丈夫有外向的心的妙術、斷得編劇者有這新奇妙想、也斷得白麗華表演的風騷細膩、熨貼入微、掀波鼓浪、有意作弄、遂致杯弓蛇影、在在猜疑、惹起滿城風雨、鬧出閨室醋酸、拆散別人鴛鴦、重温自己舊夢、委婉曲折、俱寓深意、誠電影界之絕製也、

平安電影院

每星期換片三次星期日星期二星期四均換新片

◀今晚開演▶

埃及宮闈軼事 天方外史 歷史哀艷偉著

此片述十二世紀十字軍東征時、埃及國際戰爭及宮庭聯姻之一段哀艷軼史、中有威雄豪放之國王、有英武多情之王子、有美麗絕色之公主、有赤胆賢良之忠臣、有還人魂魄之舞女、有令人切齒之惡徒、有痛包沉冤之貞婦、劇情悲壯沉痛、得未曾有、此片佈景、極奇麗之能事、如宮室之宏偉、朝庭之威嚴、服飾之古茂、軍容之整肅、皆具歷史之價値、主角爲明星『賴孛納』、卽『風雪歎花錄』之男主角、飾片中王子、化裝之王表演之佳、久非能手莫辦

價目 樓下前排五毛後排一元 樓上一元七毛五

每星期六星期日三點一刻開演日場、成人一元、前排五毛、小孩二毛

▲天津私立商業學校招生廣告

日校部 預備班及第一二三年級

昏校部 爲預備考中學者而設

夜校部 預備班及一二三四年級

報名 隨時報名並繳註册費一元

章程 函索郵票一分

考期 九月十二晨八點半

考期 九月十二晨八點半

考期 已開課如欲插班隨到隨考

地址 法租界巴黎道 電話南五一一一

校長陳永壽啟

光明電影院

每星期換片三次（星期日星期二星期四均換新片）

◀今天日夜開演▶

社會哀艷 傀儡美人 言情影片

一傀儡美人有三大問題 （一）家寒親病、非款莫治、忽有不義之政、垂手可得、取之乎、有喪人格、不取乎．無以救母、試問將如之何、（二）受罹設計局詐、乃被騙之人、適爲其仰惶終身之情侶、告之乎、履主之威權可怖、不告乎、情人之損失不貲、試問將如之何、（三）幼妹無知、忽犯殺人之嫌疑、救之乎、自身無辜而受罪、不救乎、何以對其手足、試問將如之何、

本院今晚電影完後表演 津埠馳名西洋跳舞大家梵天女士及其女徒表演 奇艷跳舞 每期更換新樣跳舞

明星大戲院

◀今天早晚特選▶

黎明暉女士傑作 王元龍老生導演 可憐的秋香 社會哀情大佳片

己往的國產影片、多半是描寫奢華的生活的、惟有『可憐的秋香』一片、是寫貧民生活的、在這中秋節邊、有錢的舒服、沒錢的受過、與這張片子、更是吻合、而且黎明暉女士在劇中飾一個盲貧女、王乃東飾他的奇交、描寫兄妹之情、非常深劇、劇情雖、設多曲折、可是確能動人、布景雖只幾間破屋、可是頗有精彩、這樣的好片子不看、眞是眼睜睜的錯、過了大好機位

注意 本院自本月起開演星期日特別早場票售價一角

皇宮電影院

每星期換片三次（星期日星期二星期四均換新片）

◀今天日夜開演▶

警世奇情影片 情天蟊賊

此片述一舞台名伶、惑於妖婦之言、致其妻遭不白之冤、一時憤懣、幾釀慘劇、然陷之者、正復竊笑其傍、及事將敗、又欲以鐵血從事、此種人、眞情天之蟊賊也、劇本命意甚佳、令日人怵驚心、知所警惕、不可多得之警世名著也、

本院今晚電影休息表演 津埠馳名西洋跳舞大家梵天女士及其女徒表演 奇艷跳舞 每期更換新樣跳舞

天津法租界國民飯店傍

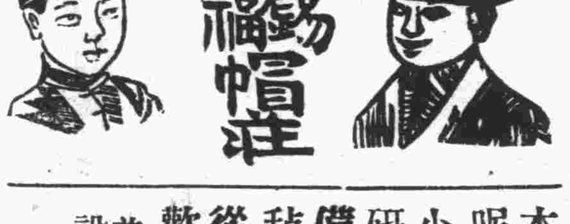

本莊定織上等緞紗呢絨自製各種緞紗呢絨便帽深加研究精益求精及已備妥各種鴨絨細呢毡帽各貨定價特別從廉如蒙惠顧無任歡迎

並設分銷處天祥市場內 本莊電話南局一六一八

▲▲啓新洋灰公司機器廠

註册商標 專造

鋼鐵橋樑房架水閘工程
鑄鋼鑄鐵鑄銅冷鐵機件
製造洋灰及造磚磁機器
提運起重各種礦用機器
倂配各種機器鋼鐵零件

接洽處 唐山本廠 或 天津法租界海大道本公司

▲▲朱展綸緊要聲明

今有趙惠風名下地契三張計北倉趙莊子第六四九四六四九五號地兩段共廿一畝又北大坑趙家莊第一零一八號第四圖菜園一段計一畝餘於今年陽歷六月在鄧人處抵押現款茲已論期數日仍未贖取今特登報通告限於本年陽歷九月底以前與大津英界小朱家胡同A一號鄧輝技君接洽付清本息贖同原契倘再遷延至期定行變賣特此聲明

▲▲醫學士黑嵩岩

主治 內科 外科 眼科 婦人科 耳鼻咽喉科 皮膚花柳科 小兒科

本醫士曾在陸軍軍醫學校充當醫科教官十有一年辭職旋津後組設診療所一處迄今五載頗蒙各界歡迎現因各病家之便利起見除各種新藥無一不備外對於各科疾病有應施檢查法及試驗法者概不另收費資更對於門診出診不拘時間力破過午不候之惡習茲特爲各界歡迎者報告焉

▲門診 號金一角藥資另計

▲出診 費三元四角租界及特別出診加倍路遠者另議

▲地址 西北城角文昌宮前借用電話總局一零四五

本埠新聞

當局之兩禁令 鴨屁股其聽者 娼妓們留點神

直隸當局、禁止婦女剪髮、已三令五申、不惟未生效力、反而日見風行、褚督辦爲言出法隨整頓風化起見、特訓令警廳各區署之原文云、爲訓令事、案奉直隸全省警務處訓令、第五三三號、內開爲通令事案查接管卷內奉、督辦省長訓令、以婦女剪髮、奇形異狀、淆惑觀瞻、裝束奇異之徵恐爲男女瀆亂之漸、令由本廳擬具處罰辦法、又娼妓着裙、與良家妻女無別、飭卽切實取締、分別辦理、具報等因、業經先後佈告、并通令飭屬認眞嚴禁、具報、以憑轉呈各在案、查迄今數月、遵令辦理具報者、寥寥無幾、殊屬非是、重亟應申前令、除分外、合再令仰該廳卽便遵照、前令各節、飭屬分別認眞辦理、尅日具報、以憑彙呈、案關挽回末俗、維持風化、勿再視爲具文、切切此令等因奉此、除分行外、合行令仰該署、卽便轉飭所屬遵照前令各節、分別認眞辦理、尅日具報、以憑彙轉、勿稍疎延、切切此令、（央）

天津防疫處收容患虎列拉者一百五十二人 督署令訓各機關特別預防

津埠發現虎列拉時疫一節、略誌前報、茲聞北洋防疫處天津防疫醫院、自八月二十九日起、至九月四日止、共收容第六混成旅傳染虎列拉病官兵一百五十二人、已故一團一營一連長曹子峯、一營二連司書劉立峯二員、上等兵杜世有等共死二十六人、經治愈出院者、一團二營六連連副趙慶生、王慶蘭、士兵夏景林等二十八名、該旅駐紮徐湖圈馬廠李英威公祠內、惟第一團患者居多數、若不嚴加防範、後患不堪設想、該處陳子英處長、每日在防疫醫院、督率各醫官看護等、晝夜治療、以靜脈注射等方法救濟、全院並各病室、滿撒石灰臭油臭水等、預防極爲周密、並派總處技術科長李文閣氏、前往該院幫同黃仲符院長、辦理預防及治療事宜、某社記者、日昨前往隨查、適陳子英處長在院、蒙陳君引導、視察各病室、各兵均有草褥棉被白褲褂各一份、治療人員、亦均各盡厥職、該院消毒之完善、大有可觀、至在院服務人員、及新募夫役等、入院時給注射虎疫預防血清、以防傳染、據陳君稱、該病之治療、頗難收效、全在預防之得力與否、望津埠商民、對於飲食上極應注意預防、隨時預備藥品、因該病發生極速、數時間卽可斃命、異常危險、聞預防虎疫之注射、極稱妥效、如能預先到各醫院注射、可保無虞云、昨督辦直隸軍務善後事宜公署、爲預防疫癘起見、訓令各軍事機關文云、爲訓令事、查各處發生霍亂病症、傳染至速、推其原因、厥由蒼蠅媒介、爲及飲食起居不愼所致、我軍駐防官兵、人數衆多、衞生急宜注意、若不切實講求、深恐疫癘傳染、所有各部隊衞生人員、對於士兵之宿舍廚房飯廳、廁所拉扱場飲食器衣被等、務須督飭各該士兵、照衞生條例切實奉行、不得視爲具文敷衍塞責、致釀疫癘、除霍亂預防法數則、分行外、合亟令仰所屬軍隊、遵照後開各條、轉飭所屬一體遵行勿違、切切此令、（北）

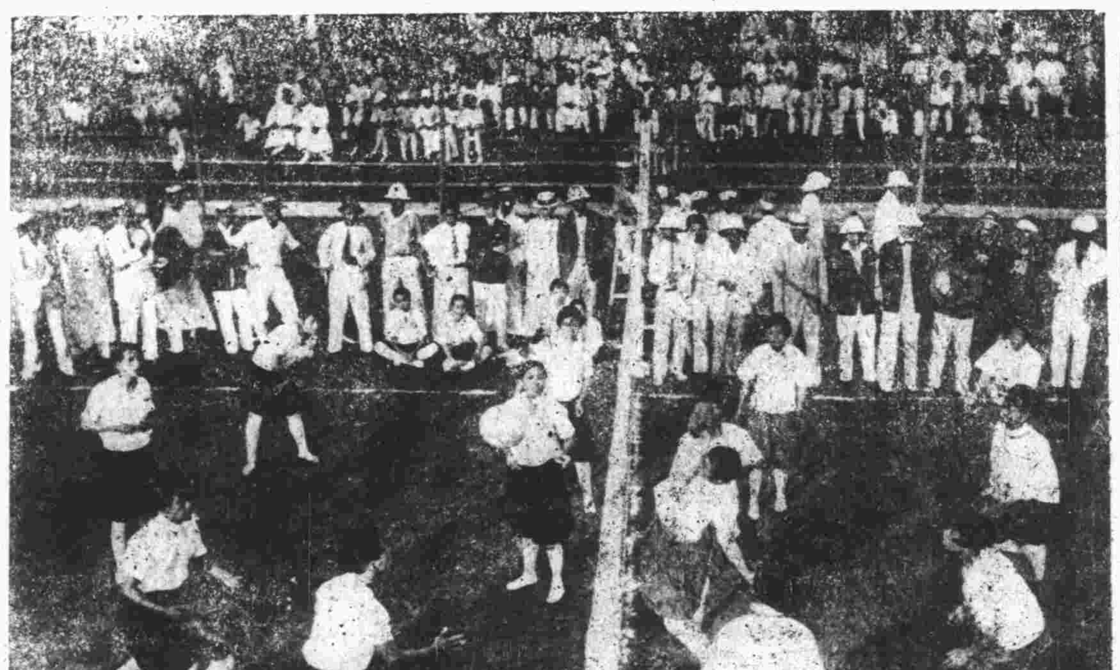

上海遠東運動會內粵杭女子排球賽圖

妻子控夫搶擄 丈夫謂妻子潛逃

河東富辛莊、住有何貴臣、年四十八歲鹽山縣人、前經媒人說合、聘蔡氏爲妻、過門已有數月之久、不料蔡氏忽於日前私自潛逃、經何某在某處尋獲、扭交崗警、惟蔡氏謂係於數月前、被何某搶擄來津、家中尙有子女、因每日監視甚嚴、不得脫身、遂隱忍數月、日前何某外出、乃乘間逃脫等語、該崗警乃將伊二人帶區、轉送檢察廳訊辦、該廳於昨日（五日）下午、將二人提出、略爲訊問、卽令取保釋出、聽候傳訊、不料二人行至金鋼橋南口、又互相爭吵不休、崗警爲金桀、向前詢明原委、無法排解、遂又將二人帶至東五區、轉送地方檢察廳訊辦云、記者按、近來此種案件、層見迭出、大概卽俗所謂放鷹之流、望法庭審理時、宜特別注意云、（亞）

津埠日商開會討論海河淤塞 各郵船商會徵出口運費六角

津埠海河淤塞、輪船不能出入口、其入口各輪船、開抵塘沽時、旅客多自該處乘火車來津、貨物亦由火車運津、出口貨物、亦須先由火車運至塘沽、然後裝船、往來頗費手續、且頗多消耗、故各郵船商船、對於出口貨、徵收暫時運費、自一角至六角、各國商人、以向無此例、表示反對、日本商人運輸出口貨物、以棉花、脂油原料、鷄卵、麥皮等物爲大宗、當此秋季、正棉花大宗出口之際、如再增加運費、所受損失甚鉅、故日本棉花等商、反對極烈、日昨在日本倶樂部、開聯席會議、各商人以前定運費、每包三元、已屬苛重、且訂立契約、尤難變更、故堅不承認、討論許久、尙未閉會、結果如何、容訪續誌云、（捷）

兩弟不肯養寡嫂 欠錢不給

昨日廣仁堂西南廣開山陽里、住有耿張氏、年六十歲、耿連奎年四十二歲、其弟耿連懷、年三十四歲、開織工廠、故城縣人、其嫂耿張氏、尋找兩弟、聲言每人欠其亡夫洋一百元、兩弟均不承認、因而爭吵、經保安十隊巡察魯仲芳、帶至南三區訊明、轉送檢察廳訊辦云、（央）

直省澈底禁毒

直省天津石家莊冀南棗強故城等縣、年來金丹嗎啡發達、以販運嗎啡致富者、頗不乏人、如日界吉野街之崔某等、均因販賣嗎啡致富者、聞直省當局將澈底查禁毒品、對各著名嗎啡犯、亦嚴密查緝、依法嚴懲、杜絕毒品、（捷）

護犢混戰

河北崇善里、住有尤朱氏、年三十九歲、天津縣人、昨日（五日）上午八鐘、與鄰人崔邵氏、因幼童鬬毆、亦互相扭作一團、混戰多時、嗣經多人勸解、始行停戰、然均已頭破血出、髮髻散亂、仍互相言罵不休、最後二人自行赴東五區、請求轉送法廳解決、該區遂將二人一併交地方檢察廳訊辦、（亞）

眞假洋錢一幕劇

一同帶到區裏去

昨日下午三點、西南城角西南大道平安里對過鐵鋪胡同、住有張士傑、年四十歲、在侯家後住有楊智林、年二十七歲、均深縣人、楊某素以木作行爲業、趙某在楊某舖定作木箱子兩個、昨日楊某給趙某送到家去、趙某給楊大洋三元、該楊某拿走、不允復行拿回、據云內有僞洋二元、趙某決不承認、因而爭吵、彼此門毆、均有傷痕、經第八守望李錫明帶至南三區訊明、轉送檢察廳訊辦云、（央）

汽車局收入減少

近來各縣土匪蠭起、往來行旅、殊感不便、以致被劫綁票情事、時有所聞、往返各縣之長途汽車、亦時常中途發生搭客被劫、各長途汽車商、因不敢輕於冒險、多紛紛停止開行、致汽車管理局收入、大形減少、雖經該局長閻有箴、呈請省當局設法保護、又因軍事立於重要、勢難兼顧、故各長途汽車、仍多不敢開赴各縣、該局仍擬呼請當局、竭力保護、以維收入、而便行旅云、（民）

△財政▽

津埠各商號門前均立木牌
一律照收直隸省銀行鈔票

總商會前日緊急會議之決議
担保流通省鈔二百四十萬元
並通過由舊會董中補選會長

天津總商會、前日（五日）下午五鐘、開緊急會董會議、到會者三十餘人、公推楊文翰主席、首由主席報告云、今天開會董會議、原爲昨晚接政務廳公函、爲選舉會長事、今早省署爲省鈔事、又召集會議、鄙人與卞白眉、朱餘齋赴會、政務廳長、道尹、省銀行總辦、並銀行界多人到會、政務廳長云、各團體維持省鈔、並無誠意、督辦不日回津、無法交代、今日必有一具體辦法、否則即不能顧全、言時頗形憤怒、鄙人答以各團體、組織維持會、己歷將辦法呈報、大體已竟辦畢、惟外縣担保之二百八十萬、無辦法、政務廳云、外縣另辦、先就本埠之二百八十萬、即日流通、下餘之一半、由行政方面担任、省行張總辦云、各行之担保、向銀行借一百萬、卞白眉答、不能以担任流通之保款借款、孫道尹云、省鈔折扣有兩種原因、（一）各銀錢號收授舞弊、（二）收入機關、陽奉陰違、致不能流通、今後再有此事發生、即不客氣、定以軍法從事、鄙人等僅三人、必須回會報告、政務廳限至明日（六日）下午四點回覆、政務廳長、向未着過急、今日頗形憤怒、現在事已急迫、今天大家必須有自決辦法、以便回覆、楊曉林云、今日之事、鄙人認爲是好現象、維持省鈔、是直隸七個機關、可是五百六十萬、現在辦二百八十萬、僅我天津總商會範圍担保、鄙人認爲是好辦法、省却牽累、大家有辦法、請發表討論、張蔭棠云、此事鄙人出席多次、省長財政廳、確是誠意、維持直隸金融週轉、各行担保流通、即是救吾們直隸商人、亦即是救吾們天津中國地商家、應當承認、然有拒絕流通者、請省當局、須有嚴厲辦法、楊曉林又云、各行担保流通、與省銀行雙方須有切實表示、主席云、維持數目五百六十萬、折成二百八十萬、辦法每業以最公平之支配、共同担負、有不認者、吾們跪門勸導、今天應決定者、第一步通過承認、答覆省署、卞白眉云、銀行方面、經委員會議、担任一百四十萬、曾答覆承認、惟各銀行所討論者、即是各商所收之票、皆歸銀錢號、若銀錢號所收、超過銀錢兩號担保之數、設發生不能週轉之事、商會有何方法救濟、楊曉林云、此次本埠擔保流通之二百八十萬、銀錢號與各商、一律担任、不能令銀錢號獨負其責、如銀錢號遇有困難、五十餘行、分任其責、張蔭棠云、維持省鈔担保流通、省政府既是誠意、督辦會聲明無論如何、不能令省票折扣、況吾們担保、又有定限、衹五百六十萬、吾們大家必要實作、如銀行錢舖所收、超過該行担保之數、各行即集現款接濟銀行、主席云、省鈔是直隸省鈔、受罪惟天津中國地商民受罪、吾們必要和衷共濟、救吾們大家、楊曉林云、不論中國地外國地、如有錢舖或外行家、各商有作行市、或拒絕收用者、各行一律與該號斷絕交易、（衆贊成）張間泉提議、綢布紗担保流通、鄙人一人不能統系、楊曉林云、請瑞林祥郝君、同業會長杜君、同辦、如有拒絕者、各商一律對待、主席云第一步承認担保流通二百四十萬、各號門前、均立木牌、如無異議、請起立表決、（全體起立）張蔭棠提議、上書一律照收省鈔、（衆贊成）主席提議、舉員起草合同、並立公約、（公決）仍由維持會全完負責、辦理、主席令文牘員、宣讀紀錄畢、又提議請卞白眉、朱餘齋諸君、各按原合同修改、明日四點開委員會通過、即回覆省署、（衆贊成）又提議昨日接政務廳公函、指定張仲元、王君直爲本會副會長、又指定楊文翰、孫文彥、卞白眉、朱家寬、爲會董、請秘書長宣讀來函、讀畢又云、（一）會長應合法選舉、（二）會董更無指定者、然此事鄙人在省署會議時、有一種感想、此次指定是因爲省鈔所激、發出此函、現在大家正籌備改選、對此函應有何意見、卞白眉云省政府、因根本改舉遲延、始有此函、須研究赶快辦法、主席云欲速辦、可否即由舊會董選舉會長、徐懋岩云、省署指定亦好、楊曉林、提議付表決、主席提議舊會董補選會長、贊成者起立、起立者多數、遂即閉會、時已七點云、（晨）

節關前金融狀況

直隸省銀行鈔票、近數日以來、頗有轉機、龍鳳輔幣、因造幣廠監督竭力維持、可望恢復原狀、似已轉抱樂觀、惟省鈔仍待維持、以資活動金融、津埠商民、以時屆節關、因金融紊亂影響、頗受損失、深望省當局竭力救濟、體恤商艱云、（捷）

△交通▽

津浦被裁員司之呼籲聲

開會討論索薪辦法
函請局長設法救濟

津浦被裁員司聯合會、近以節關在邇、外債急待彌補、乃於昨日下午五鐘在英界某宅招集會議、當有賈某謂吾等被裁月餘、當被裁時、每人祇發給五成直魯鈔票、現在早已用罄、日前補發欠薪時、又祇發給二成數目、轉瞬即屆秋節、所有各人外債、必須償還、可否向韓局長梁副局長函訴困苦、請其設法於節前籌發欠薪一個月、以資救濟、均鼓掌贊成、旋又討論節後索薪步驟多時、始行散會、茲將該會致津浦路局長之原函草稿照錄於左、

敬懇者、職等被裁、月餘於茲、屢擬還籍、奈以外債拖累、均難如願、日前雖蒙執事補發欠薪二成、但爲數甚少、杯水車薪、曷濟於事、茲又秋節在即、欠外債務、催如星火、若未被裁、尚可稍爲支吾、今各債主咸知職等被裁賦閑、故追討甚急、不容稍延、欲典當以償、則早已質空、呼籲無路、借貸無門、處此山窮水盡之秋、寔不急然、素仰執事仁慈秉性、周急爲懷、用請執事俯憐困情、迅飭會計處籌措欠薪一個月、務於節前補發、以資彌補、至下餘之兩個月零八成之欠薪、亦請於節後儘先籌發、以便清償外債、東裝離津、則高恩厚德、沒齒不忘矣、再查此次要請補發一個月之欠薪、爲數不過三數萬元、刻下路款雖然支絀、想此區區之數、尚可容易籌措也、倘乞執事格外注意、勿予置之不理、是所切禱、迫切陳懇、無任待命之至、謹上局長韓副局長梁鈞鑒、被裁員司聯合會叩上、（正）

常蔭槐維持京奉路款

京奉鐵路管理局局長常蔭槐、現查本路各站所收軍用執照、及應收票價總數、其中種種手續、多有不符、並據會計處呈報、本年四五兩月份、關於收用軍照總數、每月尚有四千餘張之多、其使用違章者、仍有四百餘張至六百餘張、其應收票價、四月份計洋六萬八千三百九十五元一角、五月份計洋六萬六千八百九十五元一角五分、曾未稍見減少、但此係僅就塡用軍人乘車執照、軍人眷屬乘車執照、及軍屬乘車執照三項而言、其餘各軍人部隊持用乘車執照軍需物品運輸執照專車執照及特准用車執照、而乘車者、計四月份一萬三千七百一十七元六角五分、五月份三萬三千零一十一元六角五分、以上皆屬於客運部份者、其用執照運輸軍用物品歸貨運項下記帳者及延悞車輛應收延期費、查此項延期費、因裝運遲悞、虛糜車輛、尤屬額外之損失、統計上列各項、四月份總共洋五十一萬九千一百五十三元、五月份總共洋五十二萬四千三百零八元三角五分、似此情形、恐各處塡發機關、仍不免有所浮濫合無、業經該局將各種違章情形、呈懇鎮威上將軍公署、再行通飭各軍事機關、各軍隊嗣後對於塡發乘車及運輸執照、務各特別注意、嚴加限制、並不得任意延悞車輛、以重定章而維路款云、（北）

△警察▽

警廳偵探處改編偵緝隊

警察廳長常之英、茲爲諜檢緝捕敏捷起見、特將本廳偵探處改編偵緝隊、委令王輔廷爲總隊長、委王振泰於第一分隊長、委徐樹銘爲第二分隊長、委翟麟書爲文牘員、委李中權爲書記官、委王少泉爲第一分隊副官、委管華亭爲第二分隊副官、各該長員等昨巳到廳謝委任事云、（正）

軍署委任軍官

督辦直隸軍務公署、昨發表所委軍官誌下、委任許文藻爲直隸陸軍整理處少校科員、唐印升范鴻恩爲直隸陸軍幹部學校少校大隊長、王雨亭爲直隸陸軍兵工廠特設少校技師、萬榮福爲本署軍法課上校課員、孫士傑爲該課中校課員、鮑尚文張如漢孫明森爲該課少校課員、鄔鳳瑞爲該課少校副官、王得功爲該課中校執令官、張志新爲本署中校參謀、昨巳互相謝委到差任事云、（北）

安傻子又被獲

軍警督察處探員等協同南三區

△軍事▽

第二團調駐滄州

陸軍二十五師一百二十五旅步兵第二團團長張呈祥、現奉袁振青師長命令、調滄駐防、於日昨下午三點四十分、張團長督率全團官佐目兵、並携槍械子彈軍需品等、由津乘兵車開抵滄州駐防云、又安國軍第三軍上尉副官任瑞田、帶兵十餘名、於昨日下午三點十分、由奉押送機關槍十架過津、轉運濟南備用云、（北）

△外交▽

奉同鄉愛國運動

奉天各團體、此次舉行市民大會、遊行示威、實爲空前未有之盛舉、亦爲日政府侵略滿蒙政策之絕大打擊、足證中國人非完全醉生夢死、無國家觀念也、聞旅津奉天同鄉、除響應奉天外交後援會、一致爲對日運動外、並致文電表示同情、則國人對日外交意見、已趨一致云、（捷）

車站紀事

五日、趙宣撫使倜帶衛隊等、由津下午專車晉京、又顧維鈞、由北戴河直去北京、又陳寶琛、温樹德、齊長林、陳彰壽、均由津晉京、又韓軍長麟春、張厚琬、陳樹藩、錢壽鼎、李士奎、均由京來津、又李藻麟帶衛兵等、由京晚專車來津、又趙恩臻、由京晚通車來津、六日、柴士文、王世宏、包光錦、均由津晉京、又朱深、劉廣勳、林尊鼎、均由京來津

△順直新聞▽

青縣公民辦學受累

青縣厚台古公民厚廷棟、近以辦學受累、縣署處理違法、久押不釋、昨日來津呈請教育廳派員查辦、當經教廳批示云、呈悉、既在高廳上訴、撤銷原判、是此案巳入司法範圍仍應聽候民庭更審、行政未便干預、姑念該民爲地方公益、代父受過、准予令飭該縣、查明原案、秉公辦理、此批云云（正）

▲尚有外埠瑣聞載在第九頁

▲吉地出售

特三區公共菜市傍有地一段出賣四面皆靠馬路欲買者請投函本報第四號信箱轉達可也

謝踵

期服李鶴籌稽首
棘人維琛銘琛稽顙

鳴謝先施人壽保險有限公司賠欵迅速

敬啓者先嚴統章府君日前在溝幫子機器廠差次病故生前曾向天津先施人壽保險公司投保壽險大洋一千元茲蒙該公司派員調查屬實立即賠償大洋一千元領欵之餘特此登報鳴謝

棘人程錦奎錦葵謹啓（北洋）

律師陳炳堃

現由京移津專就律師職務寓特別一區花園路耦耕里西一號電話暫借南局二七零五號
北京通信處南橫街涇縣館電話南局六百廿六號

天津新學書院招生

招高中初中預備各級新生
（報名）九月三日截止
（考試）九月七八兩日
簡章函索卽寄

法租界海大道北洋醫院對過

樂陶陶

代理美國（美利堅公司）新式凉品

中秋月餅

本埠空前之飲冰室
▲營業時間▼午十一時至夜一時

新式中秋月餅
特聘美國波士頓大學烹飪專家韋女士精製
新式各種中秋月餅

兼售客點西菜小食
▲營業時間▼午十一時至夜一時

高亭唱片

△諸君欲聽伶界大王梅蘭芳的戲嗎？

梅蘭芳此次來津出演新明大戲院第一晚演嫦娥奔月、曾前往參觀否？隆記備有該戲高亭唱片、第四五晚將演太眞外傳、隆記備有該戲高亭唱片第一本及第二本共四段、其音調珠圓玉潤、想見梅郎嬌艷、加以高亭唱片之精、眞可謂相得益彰、其餘名目繁多、不及細載、以上各唱片寶石針鋼針均已備齊、寶石針唱片每張一元九角每打廿一元、鋼針鋼片每張一元五角每打十七元四角、

法界廿六號路四十九號
電話南局二九零九號
隆記商行啓

天津
天寶金店

日租界旭街大馬路
電話總局二九九一

金銀首飾成色管包
十足珠寶鑽石定價
格外克己珍貴禮品
裝璜雅種類全接待
惟誠花樣特出新

夏天去了　秋天又來

夏没秋來

想諸君的衣服也必隨季更換　要買應時美備衣料請到華竹　因爲他是呢羢商店所售的嗶嘰毛織貨品都是足愜購者心意的

日界旭街華竹分號啓

女士理髮所

敬啓者敝館開幕以來荷蒙諸君賜顧無任感激茲爲擴充起見特在敝館後室另設女士理髮間准於夏歷十九日開幕專理十二種女式頭樣敬請閨閣名媛駕臨惠顧無任歡迎

久洲理髮館謹啓

開設法租界中國旅館斜對過便是
價目每位大洋四角燙髮六角出外加倍

家主饒蕊僧老爺之太夫人於夏歷五月二十日子時壽終本籍武穴卜關本宅內寢即日成斂蕊僧老爺哀毀成疾於夏歷六月十七日寅時逝世姨太太吳宜人同日絕命殉節均於卽日成斂擇期安厝謹此報
聞

湖北武穴上關饒宅家人倘正眞報

▲華洋訴訟大律師 採啟濂事務所
專辦外國法院及中國法院訴訟或事件 英界糧華里八十四號 電話南局三三五二號

▲律師李景光受曾公贊聘爲法律顧問
本律師茲受曾公贊君聘爲常年法律顧問有對曾君名譽有勒借訛詐侵害侮辱等行爲者本律師職責所在自應依法周旋此佈

本館以美術學理攝照俏像處處逼眞 敝館備有特別器具可赴貴處拍照之定能滿惠顧之雅意並備有特別快鏡專爲拍照幼童影像之用精巧絕倫至於放大俏像尤爲特色無論新舊相片皆能放大請移玉 敝館一試便可洞悉無謬 開設天津英中街一七七號英工部對過電話南局二八二號
膠隨波美術照像公司啓

▲平和洋行保險部啓事
啓者本行代理英國著名保寧火險公司鳳皇火險公司及揚子水險公司歷有年所專保各種火險及海面水險保費格外公道遇有賠償辦理尤爲簡捷久蒙各界所推許並望投保諸君逕向敝行接洽可也
南局二二六五號 一零五九號

▲▲李景光代劉瑞珍聲明脫離益昌源職責
本埠關口南斜街益昌源九金店協理劉瑞珍因事他就業已聲辭該號職責特此通告

解決净面問題
倘用普利易容變化膏爲何面受太陽曬黑及黃斑點等症膏靈有効價極從廉
普利藥房 英中街二五六號 電話南局四七四

IMPERIAL HOTEL TIENTSIN
▲▲天津裕中飯店廣告
本飯店開設天津法租界中街河沿五分鐘可達東車站交通最爲便利房間舒適並附帶專用澡堂特備大餐隨客點用所有價目均甚公道中外顧客一律歡迎
本飯店電話南局一零五二 二一六零

印度綢緞莊
秋貨運到
花色新奇無美不備 辱蒙惠顧無任歡迎
開設英中街電話南局一八六九 營業時間由上午八點至晚九點
力古洋行印度綢緞莊啓

◎歡迎顧客參觀◎
●發售最新式
無綫電話收音器及電池附屬品各種零件俱全代客按裝物美價廉
太平洋行 日界壽街五十號 電話總三三一八

▲▲聾道人山水潤例
中堂三尺一元四尺二元五尺三元六尺四元 屏條四尺一元五尺一元五角六尺二元 横幅同中堂按尺計算 捲冊每方尺一元 扇面每件一元 點景加倍 青綠加倍 先潤後畫 金箋不畫 劣紙不畫 惟紙用生宣最宜 收件處本報營業部

▲▲皇宮飯店廣告
啓者本飯店開設英界中街工部局對過向爲中外人士所歡迎尤以本飯店之西餐部最爲特色調和之適口地方之清潔招待之週到在津埠可稱首屈一指盍來試之方知言不謬也

天津馬聚源廣告
本號自做絨緞禮帽絨緞六摺便帽貂皮水獺海龍各式皮帽以及呢絨便帽一概俱全精純新料貨眞價實如蒙惠顧不負諸君之雅意也 北京鮮魚口分此天津北馬路 本號謹啓
本號〰並鑲做狐皮虎皮牙眼

啓者敝局自二月七日起將各種煤斤價目開列於後
家常塊煤每噸十元一角五
一號末煤每噸八元七角
二號末煤每噸八元
清水焦炭每噸二十元四角
以上各煤均由廠內交貨運脚一律外加
開灤礦務局北方售品處河東廠啓

同胞脫離苦海四時可戒
戒煙靈藥
鴉片爲害盡人皆知雖欲脫離如無良方誠爲終身憾事本醫鑒此經年研究發明十載餘稟經農商部立案持許專利警察廳註册假冒必究省立醫院化驗毫無毒質各省拒毒會試用確實靈驗善戒鴉片烟癮嗎啡金丹之毒此藥純保解應性質吸烟服藥照常辦及兩星期完全斷盡除根並無疲倦遺精失眠吐瀉痛苦仍如平日四時可戒百試百效服藥數日後於不知覺闊見烟自厭精癮煥發飲食驟增綠身痛疾擇之使去還我自由異稱戒烟靈藥服法列下▲第一付服法服藥在吸烟以前吸煙幾次服藥亦幾次照常吸烟最要者每日大便一次其色甚黑小便其色甚黃即平日所聚於五驗烟毒烟滯從大小便排出服藥經六七日後烟即不再想吸▲第二付服注同上恐戒絕後身體稍弱速服此藥功能補氣養血强壯筋骨飲食增加服畢繼服▲第三付此藥能搜盡毒根日後永不再犯定價全料十五元▲外埠購藥加郵費四角
總批發處北洋志新醫院
▲天津盧莊子信利馬車行西榮德里
鳴謝鐵證
敬啓者年前購來戒烟靈藥按法服用十數日後完全斷盡不受痛苦不生疾病照常辦公眞稱戒烟靈藥敝處染受癖者甚多敝號已爲介紹今寄上大洋六十元託購四料寄下爲盼特此鳴謝新宜之報端以告同病者並爲介紹 敬請醫安 安東大東溝公益和脫帽

▲▲小孔明談相批命周易
操術廿餘年來津十一載歷不奉承爲宗旨訪一治世人才爲目的在法界天祥市場三層樓上外埠寄批八字十元起碼細批終身五十元七日見復

▲▲泰華雲石公司廣告

敬者敝公司專製大小各色方桌面圓檯球案子並各種人造石活如墳地各色石碑或花園及各處安設水池子各樓梯屋內鑲臉以及雕刻中外古今人物造像並承造色石柱子各種花石地板方磚包辦大小樓房等類一概俱全以上材料敝公司均取自中外名山價廉物美且堅固耐久如蒙惠顧無任歡迎 特一區漢口路十八號泰華公司啟

▲▲律師老遇春事務所
地點在天津河北四馬路詩經村 電話北局三四一

德國醫科大學畢業
院長 眼科內科 女醫中村唯子
北京醫科大學畢業
副院長 產科婦嬰科 女醫李凌雲
病室完備接生種痘代爲育嬰
同仁醫院 天津日界新壽街 電話二三五零號

▲京漢鐵路管理局廣告（第一百七十號）
本路近年迭受軍事影響運輸停滯收入微極以致各銀行號借款各商號料價及員司工警薪餉恒至無力應付帶欠積壓爲數甚鉅殊抱歉忱現在路幣仍無起色雖尙無法籌還而路產久遠保障綿長一俟軍事結束終有清償之一日惟慮債務繁複多年未清本局長到任清查已發現訛誤之處若不及早雙方核對準確將來必爲清償之阻礙爲此通告各銀行商號及去職在職各員工凡屬本路債權者務儘本年九月以前到本局會計處將已付未付各欵之數目先行互相核對俾便通盤計劃俟本路款充裕即行設法陸續攤還其有因事或遠道未能親身來局核對者得於期內委託代表携帶清單來局或將一切帳目詳細開單掛號寄局以資核對而便辦理此告

梅毒顯原形
三伏炎天到了、凡身有梅毒者、此時有大發之虞、頭面四肢、東腫西爛、遮瞞不過、異要大顯其原形了、豈不可羞、快快連服
九一四內服新藥兩三瓶、無論（初起）（復發）（大發）、半月之後、包你除根、永不再發、外面再將
九一四外擦藥膏、塗於創爛之處、生肌拔毒、自能馬上收功、
價目（內服新藥……每瓶一元五角）（外擦藥膏……每盒大洋四角）（樣膏每盒一角五分）
上海三馬路中法藥房發行

分銷處

天津	估衣街西口中法藥房
	日租界九福公司
	河東天仙旁中法藥房
北京	大柵欄中法藥房

羅達煙公司出品

請吸此三多牌香烟
敬祝諸君多福多壽多男
天津英租界海大道 大昌和總理 電話南局一一八六
三多牌香煙
▷大號三多牌香煙業已到津◁

△外埠瑣聞▽

小家碧玉酷愛自由之結果
結婚了一個汽車夫
負氣出門拜着乾娘
輾轉寄住幾淪火坑

上海特約通訊、閘北新民路救火會隔壁寧波人沈炳華之女沈素雲、係爲小家碧玉、未受充分教育、而對於新智識則一知半解、酷愛自由、故既截去青絲髮、又服長衣、居然爲新人物、但沈係爲頑固守舊之輩、甚不齒伊女行爲、惟以子女長大、非父母所能拘束、女遂自由戀愛、而與汽車夫瞿桂壽結婚、同居於馬霍路地方、致沈炳華一氣幾死、置之度外、不料該女樂極生悲、幾致淪入火坑、緣該女與姑不甚和睦、姑以媳爲淫奔而來、故並不加以青睞、因此日在爭吵中度生活、至前日該女忍無可忍、負氣出門、途遇老嫗丁氏、假作慈悲、將女收容、該女即拜丁氏爲乾母、丁氏乃將女寄居於新閘橋某煤炭店中、約有半月、豈知該氏心懷叵測、復又將女寄與楊榮家中、居住四日、楊遂與傅山將女引至大世界後面雉妓院中、押洋二百元、時立押契期爲二年、當時該女素雲尤以爲轉寄戚家、不知內幕、乃翌日老鴇命令站街拉客、始知身陷火坑、即哭吵不願、老鴇雖施夏楚、該女抵死不從、老鴇恐人財兩空、找到楊傅等勒令退洋、將女領去、楊等大爲憤怒、當將該女鞭撻、勒書借據五十元、以爲後日賠償損失、該人祇得畫押、迨事畢、該女即乘間逃出、欲尋丁氏理論、而丁氏早爲瞿桂壽扭送地檢廳押辦、該女不知原因、遂與丁氏之子互扭至四區一分所、當以檢廳有案、於昨將該女沈素雲解檢廳歸案訊辦、當奉法官判押候傳家長認領、

十二家商店呈請婦女部援助
殘忍慘酷下一婦人
病愈領回半途推落河內

南匯特約通訊、南匯縣杜行鄉人沈雪卿、其妹沈桂貞、現年二十三歲、前於民國十一年、憑媒唐琴生張友根嫁於同邑西聯鄉、徐金桃之子徐雲樓爲室、過門後時遭虐待、其兄沈雪卿昨日具呈、本縣縣知事公署、聲請援助、併有杜行商民協會昌記染坊、德成號、協懋號、鍾萬隆、萬源興醬園、源康協、計源泰、福茂、長春堂、鈞藥盛、永慶堂、永茂等十二家商店亦聯名具呈作同樣之請求、其呈文如下、

敬告者、沈雪卿妹桂貞、現年二十三歲、在十八歲時、憑唐琴生張友根爲媒、介紹於同邑西聯鄉人徐金桃子雲樓爲妻、時遭虐待、桂貞無計可施、忍氣度日、至去歲十月十一日產生一男、未及旬日即殤、桂貞產後、未曾復元、臥床不起、其翁姑誣爲裝病、毆打不止、受有重傷、伊夫雲樓、素有外遇、故與桂貞不睦、桂本係怨嗟、未敢申張、種種壓迫、實難盡述、桂貞受虐、苦不堪言、身負病傷奈何、故回母里、淚涕滿容、言之傷心、其總視此慘狀、恐有生命之虞、遂同去就醫、醫治稍愈其夫家囑回里、由徐姓族人徐妙生同徐金桃夫婦及雲樓在鄉公所設立和解多月、因徐姓變端百出、故未結束、經過情形、鄉董早已明瞭徐姓無理、上月其姑及其夫雲樓及同族人徐妙生往沈家担保領回、不料甫出沈門、未滿半里許、其夫雲樓即將該女推落河中、該時對河適有農人在田工作、聞悉河內有巨聲、急往河邊看視、只見雲樓往東而去、該農人高聲呼救、幸由鄉民共同救起、未遭殞命、至每日、又有徐雅和張杏卿担保、嗣後不致有上項虐待等情、仍歸保人領回、詎知去後未滿旬日、其夫及姑、借端燒飯、又肆痛毆、該時沈姓得悉前往探視、險遭毆打、竟將該女藏匿他處、可見畏罪、沈得悉後、向法院提出控告、由法警派差前往調查、果有傷痕、商民等觀此情形、不忍坐視、故特急陳、仰祈鑒核、恩賜立提徐金桃徐雲樓到案嚴究、不勝感激之至、

東大橋昨斃一盜
北京特約通訊、八月二十六日、天津保安警察、在車站盤獲搶刦商人韓德久財物盜犯燕德隆張秉田等二名、解隊供認久在京師一帶搶刦、因查緝嚴逃津、仍操舊技等情不諱、執畢、押解來京、交明警察廳、轉解軍事部、依法訊辦、嗣經提訊供認屬實、並已承認冒充軍人、特於昨（五日）上午十時許、將二犯提出、驗明正身、分乘敞車二輛、派押令官一員、旋抵東大橋行刑場、砰砰數響、二犯隘薨殘斃滿地云、

各類小廣告

樂園 天祥市場三層樓上 電梯上下極爲方便 中菜部 南北酒席各省名點 點心燒賣餛飩麵食 西菜部 英法大菜公司常餐 一元八角六角三種 電話南局二八二六

金菊園 利記 飯莊 包辦中西酒席應時小賣雅座寬潔招待週到特聘著名厨師巧製各式時菜麵食魚生肉粥俱全 代售廣東林玉生九 開設法租界中國旅館旁 電話南局七百九十號

德順永牛奶鋪 出售新鮮牛奶各種西式點心有益衛生精求潔淨內設雅座招待週到男女均可入座地方格外清淨定價無不公道如蒙惠顧請嘗試定知言之非謬也 開設在法租界馬家樓路東

▲天津南北洋煙公司廣告 本公司新到高等嗬囒雪茄煙數十種花色繁多不及細載如蒙惠顧價格克己 法界梨棧電話南局九百六十四號

宴瓊林飯莊 雅座清潔 菜色良精 點菜隨意 招待週到 開設法界三敎路同德里樓上 電話南局三一八五

廣興居廣告 本號開設天津五十餘年專造玫瑰露五加皮史國公各種露酒藥酒運往歐美南洋各埠行銷港粵申江一帶銷路極廣並蒙上海天津總商會陳列所品評展覽會審查證明確係上品頒給最優等獎章在案紙任各界光顧批發不勝歡迎並幸勿誤代本號經理商標無外卻不信本號商標雙獅爲記並無分號設在英租界戈登路門牌三十三號 法界四號路九號

▲名醫留津 金陵梅君念慈、精通岐黃、富有經驗、前供差在津、求醫接踵於門、凡內外兩科、一切疑難雜症、均應驗如神、近因時令失和、同人等敦勸手成春、異良醫也、並有祖傳秘方、精製良藥、其懸壺濟世、醫寓暫設於廣興大街大新旅館、擬代訂醫例如左 午前門診四角午後出診一元二角道遠租界加倍附診減半特別時間一律加倍出診另議 電話總局一千六百五十六號
介紹人 徐幼梅 劉少雲 左筱泉 楊丹忱 劉夢揚 李雅賢 葉蘭舫 王筱園 周伯炎 王輔臣 龍西園 蔡輔之 全啟

天津仁記洋行廣告 本行在津開幕已五十餘年於茲矣專辦出口各貨並代理英國著名火險公司法國郵船公司及鉛漿屋頂雨不漏各名廠一切交易總期公道誠實藉副惠顧諸君之雅意特此廣告 英中街仁記洋行謹白

▲招租 英租界墻子河外三十三號路永和里新樓一所洋車房浴室男女廁所暖汽衛生等一切完美租價極廉十六號領看電話南局八六二

專治白癜風 新發明不受疼不論遠年近日定期保好天津河北李公祠西墻油店胡同六號醫士張子良啟

▲麗章照像館 專照像片 精工放大 內照外照 極爲方便 照像材料 各種俱全 代客沖印 物美價廉 佈景優美 樣式新奇 交件敏捷 絕不遲延 法界新桒市西大安里對過 電話南局一九二五

▲大律師李景光證明 華北日報霍敬一君六畝地劵 陰歷十月初八日隨明華銀行獎劵在總商會開獎代售處法西開文華書局梨棧順興銀號每張二元

宴賓樓飯莊 雅座週潔 招待週到 中西大菜 一概俱全 開設法界西開新新電影旁電話南局一千一百八十七號 電話南局一五一八

便宜居 晨早肉粥 接包飯餐 借電話南局五四

遠近馳名 改良中秋月餅 上市了

● 天津中華懋業銀行國外匯兌行市單（九月三日）
美金 即期（買進）二元一角三分三 匯票（賣出）二元二角九分三
英金 即期（買進）十元〇九角二分 匯票（賣出）十一元一角四分
本行中外各大埠均有分行或代理店匯兌較爲便利各項有款放款凡商業銀行各種業務無不完備倘蒙各界光顧竭誠歡迎如有託匯英美國留學費者尤格外克己藉以提倡教育

国大阪公司開船廣告（日期按陽曆算）
地址 天津法界中街 電話 經理室南局九九零 營業室南局九九一
▲天津法界碼頭十號事務處 南局一零三 二三四・九二一
▲船票售出處 碼頭棧房南局一零三八 天津日界宮島街 中日運輸公司
北京日本國際觀光局北京分局東局二二八三 總局二七四三號
天津觀光局電話南局二八八一
●各船各都有無線電之設備 注意凡帶〇（白圈）之船不搭客
△塘沽出帆
●河南丸 九月十日后一時 塘沽出帆
開往門司、神戶、大阪
●長安丸 九月十二日 九月十五日 所所客人請於十日上午到老站領取車票乘九時四十分所開之火車去塘沽並將行李於八日上午交英界大阪碼頭用駁船運往塘沽
●開往大連、上海、福州、基隆、高雄、 爲客人便利起見船上另有中國厨役設備中餐
●長沙丸 九月三日 九月七日上午十二時
●盛京丸 九月廿六日 九月廿九日
▲開往橫濱
第七 顯田丸 九月九日 九月十一日
▲開往上海
△大沽出帆
▲晚香玻、沙市行
▲開往歐美各州南洋澳度、於神戶或大連、轉口 購票搭客貨
△大連出帆（上午十點）
▲開往門司、神戶、大阪、
●亞米利加丸 九月十日
●香港丸 九月十三日
●哈爾濱丸 九月十七日
●貝加爾丸 九月二十日
△青島出帆（上午十點）
▲開往門師、宇品、神戶、
●泰山丸 九月二十日

▲日清汽船開船廣告
△天津出帆
▲開往大連、青島、上海、
●唐山丸 九月十日 九月十三日
●華山丸 九月廿日 九月廿三日
天津代理店大阪公司 電話南局一〇三二 九二一二
到 開

英中街 英高惠羅公司秋季貨物現已到齊 英中街

大批新開箱之呢絨嗶嘰綢緞布疋陳列樓下 購者從速惠臨

一匹一件 麗色美花 或色 净色 男女 衣料

價廉物美 歡迎參觀

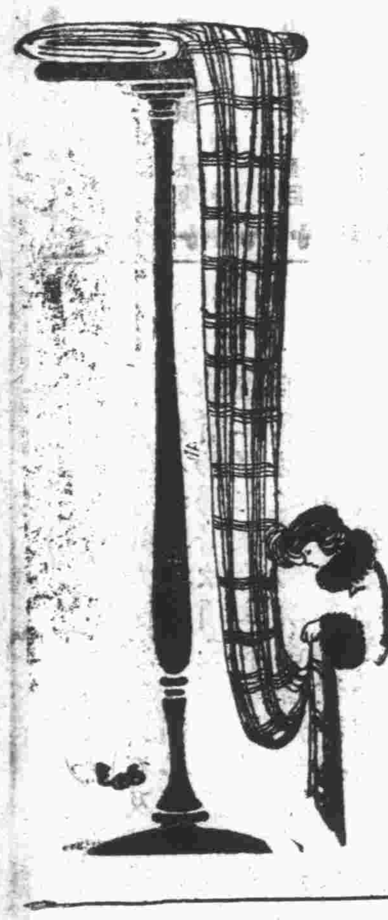

美各全織絲料宜季女料
麗色絲成絨適秋婦衣

營業時間 由早晨八點半至下午五點半止 電話南局一五六號 本公司啓

快哉亭

龍道人

△格言▽

士先器識而後文藝、（劉直齋）

大勇者、視天下無不可爲之事、（羅信南）

信賴自身、則不爲人所欺、（英諺）

兄弟讒閱、侮人百里、（國語）

中秋節徵聯候教

夏曆八月十二日截止 十四日揭曉

餅似月圓秋又半

姓名

住址

特贈法界四號路廣吉祥精製新式改良月餅 第一名三斤 第二第三兩名各二斤殿軍一名二斤 第四第五兩名各一斤

凡應徵者請剪此紙

▲▲招聘快哉亭編輯

本版編輯因事出缺如有願就斯席者請將詳細履歷及需薪若干投函敝報經理接洽一切以便商聘（注意）凡投函備選者必須精通莊諧文藝詩詞歌賦及有新學思想者方爲合格

筆記

兩一盦隨筆

金人去頂髮

宋王明清揮麈三錄云、眞定師臣李邈 城破被虜、敵欲保全之、邈不少屈、又不肯去頂髮、敵人貴之、遂兇血爲僧、按金人亦剃頭辮髮、余已載於曲園雜纂三十六矣、今得此條、又記之、但不知所謂去頂髮者、視今制同否也、

明君臣畫像

國朝林春溥開卷偶得云、余於嘉慶戊辰、假館李君喬信家、得觀所藏前明君臣畫像一冊、共三十七人、首太祖高皇帝、次馬太后、次成祖文皇帝、次世宗肅皇帝、次中山王徐次開平王常、次東甌王和、次寧河武順王鄧、次李文忠臨淮侯、次沐國公次陶學士安、次誠意伯劉、次龍泉章公溢、次方孝儒先生、次解學士縉、次楊文貞公士奇、次王端毅公恕、次周文襄公忱、次劉忠愍公球、次于肅愍公謙、次葉文莊公盛、次劉時雍先生、次李賓之先生、次王陽明先生、次唐伯虎寅、次陳白沙先生、次鄒東廓先生守益、次崔文敏公銑、次文衡山先生徵明、次王鳳洲先生、次羅念庵先生洪先、次吳康齋先生與弼、次沈石田先生周、次祝京兆先生允明、次海剛峯先生、次張居來先生、次羅一峯先生、其絹稍粗、丹素秀潔、神采飛動、成祖似世所畫關公像、馬太后男相、劉誠意女相、方正學嚴氣正性、相如其人、予少保白皙而方、鬚眉濃黑、王陽明黑而瘦、其旁皆無題贊、所署爵姓名號、繁簡不一、然可寶也、

按劉誠意女相、是又一張子房矣、然余見雍正年間所刻劉文成集、卷首有像、鬚髯甚長、幷劉其子仲璟所爲贊語、首云、虬髯電目、探天根兮幹地軸、則女像之說、殆未必然也、

明皇后璽

國朝錢謙益絳雲樓書目、有仁孝后勸善書、陳景雲注曰、己卯秋日、在餞唐書肆中、見此書、卷首有硃印厚載之記四字、蓋皇后璽也、

按明輿服志云、皇后寶用金龜紐、篆文曰皇后之寶、不言有此璽、

朝天女戶

明鄭曉今書類編云、洪武三十一年、七月、建文君以張鳳、李衡、趙福、張弼、汪濱、孫端、王斌、楊忠、林良、李誠、張敏、劉政等、爲錦衣衛千白戶有差、鳳等、皆西宮殉葬宮人父兄、所謂朝天女戶也、宦得世襲、

唐時婦爲舅姑已服三年

唐李涪刊誤云、貞元十一年、河中府倉曹參軍蕭據、狀稱堂兄至女子、適李氏婿、見居喪、今時俗所爲舅姑服三年、恐爲非禮、請禮院詳定、按此則唐時婦爲舅姑、已有持三年之服者、後唐長興之制所從出也、

宋王𢸓燕翼貽謀錄云、太祖孝明皇后、居昭獻太后之喪、齊衰三年、故乾德二年、判大理寺尹拙少卿薛允宗等、奏乞今舅姑之喪、婦從其夫、齊衰三年、詔從之、遂爲定制、

按昭憲杜太后、崩於建隆二年六月、至乾德元年九月始滿二十七月、而孝明王皇后卽崩於是年十二月、然則服除而后亦崩矣、宋史皇后傳、未載其事、故表出之、

琴堂公案拾遺

治賊

盜賊橫行、捕役庇縱、最爲里閭之害、而殺人放火、奸宄百出、亦因此而生焉、是皆地方官平日不能留心、視爲無甚要緊、以至釀成大案、比比是也、陳春嘘名昶、以舉班大挑得縣官、分發浙江、其令桐鄉時、獨坐二堂飲酒、捕偶獲一小賊來、問之、無有實供、令含笑自若、謂賊曰、汝能飲酒乎、曰能、遂賜以酒數盃、賊醉矣、復問之、近石門縣有棉花案、半年未破、汝知之乎、賊曰、非小的地界、春嘘訝曰、然則汝地界在何所、賊分說甚明、又曰、汝窩有若干人、賊不肯說、令大怒、示以刑、賊惶遽、遂招三處、卽乘夜親率捕役民壯四十餘人、以此賊爲眼目、一夜中獲數窩、得三十餘賊、起賊無算、訊之、連破十三案、棉花案亦與焉、春嘘合桐鄉二年、境內肅清、可以開門過夜、近有周太守名嘉者、爲通州知州時、每獲一賊、卽斷其脚筋、有一賊甚強項、謂刺史曰、小的做賊多年、亦頗知讀大清律例、割脚筋在何條例、周笑曰、汝言甚是、惟吾亦問汝、三百六十行、行行吃飯著衣裳、汝在那一行、賊口噤、遂割其脚筋、衆賊聞之、皆逃散、士民感德、

異聞錄

蚊王

上海中國科學研究會會員彭宥情、周雨蒼等、行經滬閔、南柘路卽徽甯會館右、近見草池上有許多蚊蟲蟠繞、飛舞騰空、約離地尺許、其數約有二三千之譜、其聲嗚嗚然、在飛舞時或上或下、或左或右、均以其中最大者爲轉移、彭周二君睹狀、遂起驚異、各出手帕、合作撲捕、終爲周雨蒼用手帕捲起、帶回送至該會中、維時該蚊虫因受傷過重、不能展翅、倘能支動、經該會主任朱震賢反復觀察、蟲身長約一英寸、身色灰黃、脚色黑、有毛、口刺長、分五、頭脚共計長約三英寸有餘、傳觀之下、咸目爲蚊蟲中之王、旋從科學上研究、此蚊關礙衛生匪淺、該會主任朱震賢、現以化學方法用玻璃保存、以待詳細研究云、

朗雪軒雜述

赤化的秋景（無聊）

秋日之景、現已充滿吾人之眼簾矣、所謂梧桐落葉、所謂雁陣驚寒、所謂橙黃橘綠、所謂蓼紅蘆白、種種尋常的秋景、已不足引起吾人之觀感、惟當此赤化滔天之時、秋景有近於赤者、則令人特別注意、蓋疑其受赤化之傳染也、茲摘舉數則於後、願熱心反赤者一觀焉

（一）紅葉　葉色青青、由春而夏、未之變也、茲當秋日、葉忽不青而紅、此非赤化而何、吾人視此紅葉之樹、將曰、樹猶如此、人何以堪、無怪乎輸誠於草頭將軍者之多也、

（一）紅果　果之幼結、未有紅者、今皆顏如渥丹矣、棗有紅棗、柿有紅柿、梨有紅梨、石榴則半青半紅、桃則紅其尖、葡萄則不紅而紫、紫則紅之深者、果之滿紅者受赤化之全者也、果之半青半紅者、受赤化之偏者也、紅其尖者、爲赤化之初入、紅之深者、則赤毒已重、不可救藥矣、

（一）紅霞　落霞孤鶩、秋水長天、爲秋景之佳者、紅霞、卽紅色之落霞也、橫於天空、仰面望之、令人疑是赤化妖氛、凝結不散也、

（一）紅旗　黨軍用紅旗（旗是滿紅地見報）是與赤化不無關係、蓋我國之旗、本爲五色、於紅色之外尙有黃藍白黑等色、用以代表漢滿蒙回藏五大民族者也、今彼一概用紅、豈將赤我五大民族乎、

（一）紅槍　自南北塵戰不休、紅槍會匪、乘機肆其搶劫、民之受其荼毒者、已無慮千萬戶、此等匪類、本非受赤化而然、但其槍紅、則亦赤化之先兆、且赤化軍紅其旗、而此會匪則紅其槍、事頗相類、宜乎其軍與匪不分也、

（一）紅血　紅旗紅鎗紅血、所見本非秋景、然當此仲秋、所見的無非此物、則亦不妨以秋景目之也、紅鎗紅旗遍地皆是也、安得不紅血橫流耶、血之色比紅葉紅果等物、尤爲鮮艷、殆秋景之最能動人者、此赤化之結果也、

詩壇

擬玉谿生無題詩二首限風東通紅蓬等字韻（于馥岑）

鷓鴣朝雲唱晚風、環聲空憶漢臯東、藍橋迢遞槳難乞、青鳥般勤信未通、蕉展西窗仍舊綠、豆拋南國可憐紅、別來幾見櫻桃熟、顦顇蕭郎鬢似蓬、

五銖衣怯落花風、春夢惺忪桂苑東、燈暗冰荷鴛枕冷、月梳銀蒜麝烟通、梢頭荳蔻雲妝綠、雨裏梧桐淚滴紅、鳳紙相思難再寄、柳枝切去恨飄蓬、

庚戌一月八日約借寒翠莊開思古吟社會及期前往夢舟以有事外出悵然而返留致七絕一首

詩筵約集午橋莊、岑寂天街夜色涼、寵老撥雲出山去、鹿門烟月兩茫茫、

再用曼陀韻寄夢舟

日暮園林靜、幽人竟絕蹤、敲殘紅葉老、出岫白雲慵、深竹藏暄鳥、穹廬起臥龍、異時更相訪、應在虎溪逢、

卽席和潤中

濁世獨清醒、殷憂閟舌端、豈猶陶侃運、琴爲子期彈、吳市簫聲壯、豐城劍氣寒、橫流哭滄海、無力挽狂瀾、

討賊記（十八）（蒹葭伊人著）

第三章　遘病

欲罷勉、則恐病患日甚、苟怠惰則又恐素願難償、故予之進退、實爲狼狽、然事已出此、豈圖苟全、委天命以自安、鞠躬盡瘁而已矣、驀然動念、偶成小詩、詩云、

日夜攻書爲進謀、豈知疾厄嫁前頭、思深入妙神魂去、竟委窮源寢膳休、舉目暗傷千里淚、感懷隱動百年愁、不平欲向蒼蒼問、把劍縱橫涕泗流、

繼乃揮毫作患目賦一首以自壯、以壯志恐成空爲韻、爰節錄如左、

樂眞子品性慈祥、胸懷放曠、推恩欲及乎蠻夷、養志直輕乎君相、聞雞起舞、方期脫穎毫端、倚馬籌謀、定欲拋珠掌上、誰識天心不測、蒿目神傷、倘教人事難回、空懷志壯、『方其授詩書、習文字、勵勤惰、懼逸戲、切戒蹉跎、不忘造次、五車久慕、冀標譽含芳名、八斗常懷、望擅文壇利器、方謂功成積漸、砥礪爲心、還欣道入浸淫、凌霄矢志』、況乃師範日張、程門雪擁、誘誨才高、品題價重、値此春風鼓動、揮毫而五嶽應搖、更增時雨霑沾、舞墨而洪河頓湧、荷僭鑄人厚力、宏範陶鎔、佇看成物奇功、全球震恐『孰知命途多舛、天道難平、疾緣書癖、害似左盲、忽覺銀海呈霞、恍惚兮是空是色、宛惹蓮花墜淚、瞑眩兮不滅不生、指心爲師、詎乏邁明之志、奮身不顧、猶傷子夏之明、痛雙親鞠育堂前、深恩未報、恐數載帷唔窗下、大事無成』下略、（未完）

風土誌

粵人之迷信

迷信本來是中國人的一種固牢不可破的惡習、無論什麽地方、都有迷信的風俗、就是開化最早的粵東、迷信也不能免、說起來眞正可笑、在下忝爲粵人、現在把粵人的迷信風俗、一一寫在下面、以供掌故家參考、並博讀者一粲、現在仍守此種迷信者、祇爲一般無知識及中等以下之婦女、然仍不多觀、如果諸君不棄、也能把自己鄉中的風俗寫出來、互相討論、那麽、我這塊小小的磚兒、能夠引出玉來、便不虛此拋了、

替自己的子女命名、是不亞狗、便是亞貓、以爲這樣、便是長壽、

令兒女拜老樹做義父、以爲可以得到樹神的默佑、所以廣東多老樹的地方、時常看見老樹下有上面寫着『義男某某敬拜』的字樣、

有時被沙塵吹入了眼睛、便一壁用手閉着眼睛、一壁口中念念有詞『老鼠子眼迷、我眼開、』以爲這樣一說、沙塵便從自己的眼睛到了老鼠的眼睛去了、這迷信眞可笑極了、

行到無人的曠野時、偶然聞着野花的香味、也不敢說他是香、而不由衷地說他是奇臭、以爲這是鬼來引誘人、經這樣一說、便可以不被野鬼所迷、

見了大蜈蚣和青蛇、多不敢打死牠、而用一柱香把牠送到門外去、說牠是神而不敢傷害牠、

吃飯時候、往往不敢談老虎、因爲恐怕犯了羣虎的威、註、飯與犯同好、

吃油煮東西的時候、往往令小孩走開去、不是怕油濺在孩子身上、就是怕孩子多嘴、鍋中的油太多、那油便沸騰起來了、

生了病、他的家人時常把飲了藥的渣滓、倒在人行的路上、說到人一踏、那病便有他來代替了、這個不是獨是迷信、而且是含有不道德性、這種風俗、同江蘇人一樣、

有時眼角紅腫、便說是看見了野狗交所致、

粵人生病、那無知的婦女、時常到菩薩面前去求仙丹、所謂仙丹、不也是香爐中的灰燼、說吃了之後、病便好了、

到死了的親戚家去送葬、送到岡頭的時候、喪家便用紙包的錢兒送給執紼者、說是利市、

聽見了屋面的貓兒嗚嗚求偶聲、他們往往諱言是貓叫喚、這不知何所取義、

吉林怪俗

吉林僻處邊疆、土人尙甚野蠻、故其風俗、亦頗奇怪、友人李君、旅居吉省多年、昨因事返津、告余怪俗數則、頗覺離奇、爰摭其尤怪者、書之以實快哉亭、

吉林風俗、不論何人之衣服、一年之中、祇可於秋季洗濯一次、平時之枕衾褥、雖黑如墨漆、亦不介意、至於飲食之碗盞、其不常洗、每餐食畢、卽以舌舐之而已、故其碗盞、亦腥臭異常、聞之令人作三日嘔、

尤奇者、爲炎夏之烘火、圍爐烘火、本冬日禦寒之事、孰知吉林土人、於炎夏酷暑之際・其土坑（卽臥榻）之下、仍升火不輟、土人夏季臥時、坑下若不升火、則背上必覺奇痛、且不能成寐云、

聞吉林女子、終身祇浴三度、初生時一度、臨嫁時一度、臨死時一度、

吉省不問尊卑老少、長幼男女、皆共寢一坑上、雖外來之親友、或借宿之孤客、亦共宿一坑、不稍避嫌、大有原始人類之氣象、

長篇偵探小說　珠島情仇錄（三十三）

第三章　畢逖生之偵探術

則雙門緊鎖、闃其無人、林利曰、此地室也、鎖鑰余掌之、室內爲手車藏貯所、亦爲華皁所居、林利旋啟門、則手車在焉、林利顧謂畢逖生曰、何如、余固謂手車未嘗假人、而君偏生誤會耳、林利旋又閉戶、與畢逖生再出草場、林利笑、顧謂畢逖生曰、畢先生、余固謂君誤會、君意將謂何、畢逖生曰、未必、未必、余之目非盲、余之心非情、安肯胡言亂語、以自取戾、林利目之而笑、不語良久、十分鐘而後、林利言於畢逖生曰、君如不滿意者、余惟有盡余棉力、帶君環行臺之四週、及室之四隅、君意云何、畢逖生故鞠其躬、呈恭敬態度、曰、惟大人之命是聽、林利遂引之自草地出、轉左角、有綠壁一、綠壁之內、地牢凡三、屈滌與鄧處、卽其中之一、而貼近綠壁者、林利引畢逖生從石級下、綠壁隱約在眼前、所處地牢者、亦歷歷在眼前、地牢、非異如尋常貯穢物之地牢、一爲食物室、一爲工人住室、前文已約略言之、畢逖生暨林利既窮石級、見地牢、畢逖生謂林利曰、大哉斯地牢也、林利曰、唯、否、今之大、猶不如昔、昔者地牢之大、大於二倍、蓋某寡婦居斯屋時、爲貯食物之用、鋪陳極壯觀瞻、今日之三層地牢、一以充浴房、一爲媼母之寢室、有以致之也、二人正談論間、忽有一種聲浪、自地牢來、聲浪頗嘈、似爲彼此口角聲、（未完）

銀兩聲明廣告

啟者本公司所分設南北省及外埠之各技行均無權以本公司名義在外賒取貨物揭借款項及與銀行銀號或錢莊立摺以銀兩往來等事因各技行所有應沽之貨物統由香港總行供給而技行日用所需亦俱發現款交易之故也至於揭借款項之簽押權祗有總行之馮君福田馮君偉成梁君應權三位執行而已否則一概無效計技行所有之圖章亦不過係收貨項現款收貨項担保銀信及蓋發貨單所用而已實向來不設揭借銀兩之圖章也倘有以銀兩輕信各技行無論其經手人爲該行之司事或平常夥伴俱屬個人之私交易概與本公司無涉縱以本公司名義或蓋該技行圖章立單揭借或担保等件均作無效遠有各埠之平常代理或總代理者非本公司資本所做之生意如有與人銀兩轇轕則與本公司更無關繫爲此登報聲明以免後論

香港廣生行有限公司總行啓

△雙妹老牌超等保髮水

此保髮香水潤皮固髮祛風養血無論男女當理髮之時洒少許於頭上自然生機暢茂保髮養血且清香撲鼻終日不散誠理髮中最上之品也

大號一元一　中號六角六　小號三角三

△雙妹老牌紫蘭爽身粉

此粉質料幼滑清香爽滑無論男女老幼日中常以此粉擦身塗面定能肌肉生涼清爽愉快且當炎暑酷熱之時浴罷之際將此粉遍擦身體自無汗穢之氣倘有熱痱皮膚等患亦從此消除誠衛生不可少之妙品也

每瓶五角

△雙妹老牌特別擦銅水

凡欲打抹銅床銅欄杆銅招牌及一切鉛銅錫鎳等之器具令其原色翻新光潔可鑒者不可不常備雙妹老牌擦銅水一瓶用時先將瓶身搖動卽以軟布或絨塊蘸水向銅器擦之立見垢積全消黑色盡退再用干布拭抹潔凈便覺煥然一新光芒四射矣因此水施於鉛銅錫鎳等物確有去積生光之功請試用之便知予言不謬也

大瓶四角四　小瓶二角八

天津廣生行有限公司啓

小說

短篇小說 梅貞姑嫂（續）

攬之入懷、謂前罪在我、乃使吾兒至此、創在兒額、痛在我心、兒今日能忘前事乎、公布等皆悲不自勝、蕙芬謂成事不說、此後勿再言往事、幸托先人之靈、阿兄無恙、天遣歸來、張氏有人矣、因各道所歷情事、語滔滔不絕、遂爲母子夫妻兄妹如初、從此破鏡重圓、不復爲佛氏弟子矣、居數日、啟視前窖、故物猶存、皆喜動顏色、梅貞亦解旅囊、以五百金、奉母兄、更以五百金贈蕙芬曰、妹今已無家、阿姊囊中有限 是區區者、聊佐晨夕資、他時當別籌以報、蕙芬亦受之不辭、既而梅貞以葉砧思切、急欲相辭、馮乃命公布伴送以去、迨公布之歸、橐中黃白物、又纍纍也、後數歲、若嫗、連舉兩雄、乃以其一爲天保後、輾轉尋訪、至故繫破舟處、檢遺骨歸葬焉、而大姑遺骸、則無可覓矣、（完）

鳳姑

鳳姑、儀徵人、幼有至性、事親以孝聞、年十七、適同邑王生、未期年而寡、姑誓以身殉、家人防之甚秘、不獲如願、姑亦恐傷親意、勉營喪葬、依阿姑而居、強爲歡笑者數年、人以爲事過情忘矣、嗣以母疾歸省、母病甚危、姑念弟妹多未成立、母之所繫者基重、己可死 母不可死也、乃刲股以進、傷痕過重、竟以不治、郡人感其孝、爲之築亭、以誌紀念、至今二分明月中、其亭猶翼然存焉、夫一死而節孝兼備、亦一奇女子也、

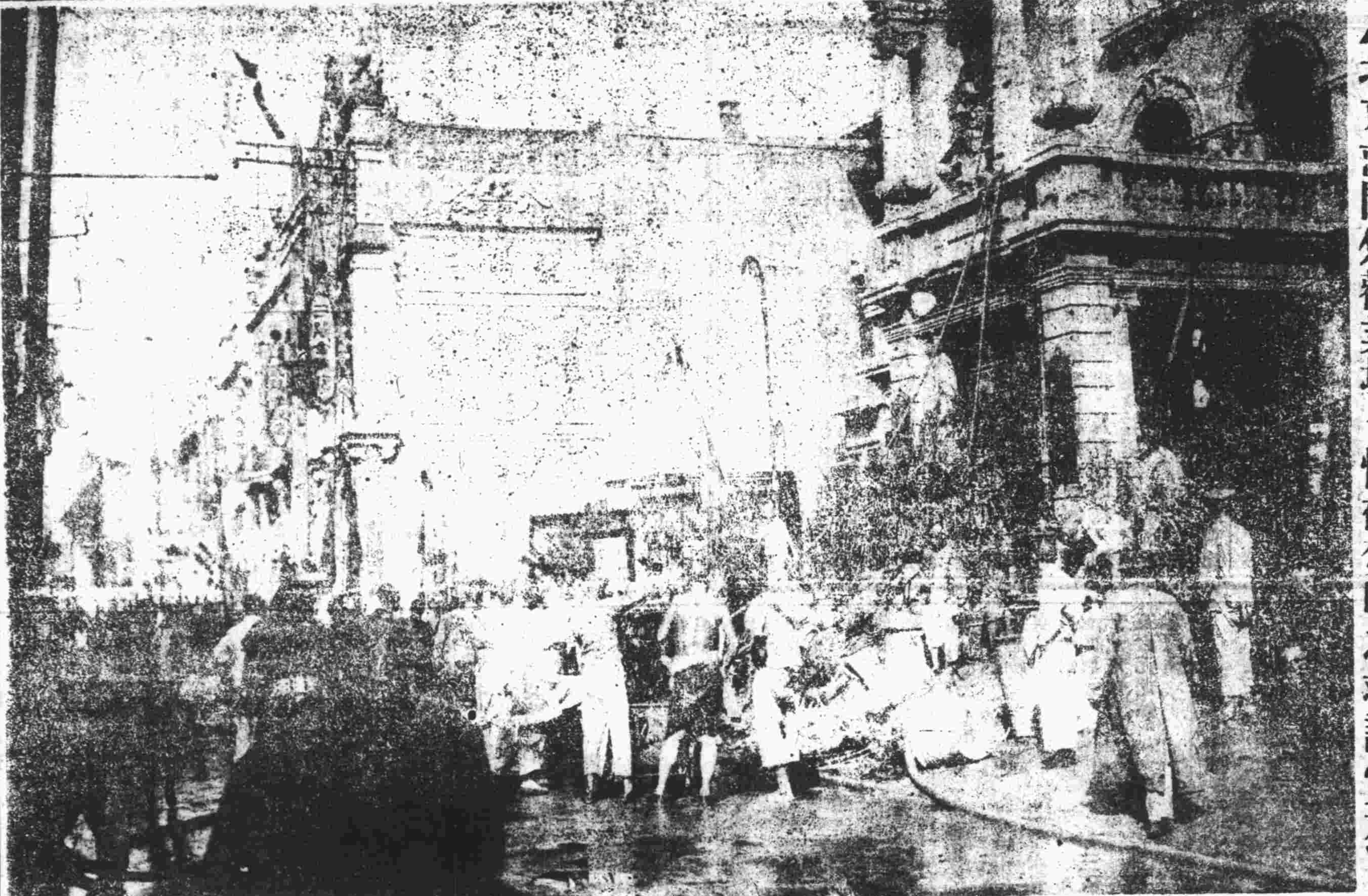

▲北京前門外勸業場失慎被焚時之救護情形▼

麗女

海州爲產鹽最富之區、甲於他處、一般殷實鹽商、咸視此爲獲利淵藪、不惜重資、於是地建設場鹽局、招集土著爲竈丁、有龐二者、竈丁團之團首也、其先世即操是業、傳至龐二、以勤儉故、積資甚豐、場長知其篤實、且雄於資、因使之爲丁首、凡衆竈丁皆受其指揮督策、苟有懶惰曠工及受賄賣私者、亦惟龐二是問、龐二爲人、溫婉無忤意、年近六旬、猶偕其子從事舊業、龐有婦及子女各一、子日隨其父操作、婦與女守戶、且執炊爨、午餐既具、悉其女攜饁送竈所、予父兄食、如是者率以爲常、會有私梟糾衆劫商鹽、暨搗毀鹽池之巨案發生、緝私營長李甲、率所部日夜梭巡於原野、瞥視女、詫爲天人、詢及土著、知爲龐二女、不覺垂涎及地、蓋女雖生長海濱、而娟娟麗質、出自天然、即敝衣垢面、終莫掩其蓋代丰姿、無怪李甲見之驚喜欲狂也、因召龐之鄰媪至、餌以重金、使之作伐、欲購女充下陳、遣游說龐、三請而三拒之、媪返報李、且曰、渠非可以利動者、事難諧矣、李知無望、啣寵刺骨、欲設策中傷之、爲報復計、且藉以達其攫女之目的焉、（未完）

叢錄

驃馬忠義（平梁天妬）

節義而出於巾幗、鬚眉能無愧死、忠義苟出自獨食、肉食得不汗顏耶、余紀驃馬、表厥忠義、詎爲異說以驚奇、藉伐奸佞於未死耳、如臨淮郭軍門寶昌之驃、鄉先達周剛敏公之馬、其忠義蓋可風矣、郭公征回匪至秦中、萬山叢疊、賊竊毀棧道而虛築之、伏以待、公乘驃車經其上、道圮、公與驃均墮澗中、公昏絕、驃起覆公屍、伏出兌公未獲、旋以部卒救至而免難、迨公鎮壽春、即豢而不騎亦不羈、從未嘗嚙人蔬麥、公德驃之救己也、給口糧頗優、一日驃忽詣公室外、伏地求見、公命曰、余知之矣、遂去、越日、公合密偵圉人、果有乾沒馬料事、笞而逐之、豢十餘年、始自斃、周公勤髮、攻常州急、賊詐降、誘公深入、兜圍反攻、公乘馬突圍出、馬尾綴衛士十餘人越河十三、甫登岸、馬忽昂首、適叢葦中銃發、一彈中馬左目、公遂免、卒以成功、後公豢之於家十餘年、其馴亦與驃同、惟其至病將斃、圉人謂之曰、主人他往、爾毋死、當延數日、以待一訣、馬頷之、越日公返、圉人以報、公詣馬謂之曰、爾功成業就、來世當可超升、其速去、馬淚涔涔奪眶出、似猶戀戀故主、逾時始斃、公令葬之、爲建塔以旌其功焉、吁、驃馬如斯、謂非具有人心得乎、若夫奸佞背主、與夫食祿蔽上者、對之能無愧乎、然二公之恩遇攸隆於後、亦可爲馭下者法矣、按二事皆清同治初事、馬色青、狀亦無他異、推四腿跨有鱗、四肘毛深二三寸、中各有髻、人戲呼爲龍駒、余見時曾親見之、至其事、父老咸能道之、靈敏類人者甚多、此特舉其一斑耳、

瀛談

美人養獅之獲利

美國加利福尼亞省阿爾蒙城有却爾斯蓋者、三年前購地五英畝於鄉間、專爲豢野獸、備演影戲之用、每年出售野獸所得、有十萬金元之收入、却爾斯蓋爲法國人、初以表演獸戲爲業 自影戲一業用野獸演戲、却遂專豢野獅 以供需求、其初僅畜大獅三頭、數年之後、生殖愈繁、乃闢地五英畝以容之、所生之獅、其強項無異野生、共得九十二頭、其大小歲月、自六星期至十五年不等、三歲以下者最多、豢養之法、幸勤無殊于保育嬰孩、獅性兇厲、初不以受人豢養而改其擇惡不可制者、顧育小獅者、皆分置一所 其餘則放之林木之間、任其遨遊睡眠 獅性惰、終日睡時爲多、若有游客乘觀、則教之列隊出遊、以供鐵網以外之人笑樂、養獅之人僅恃馬鞭指揮、絕無刀棒手槍等具作自衛之用者、却氏教獅之法、以仁慈忍耐爲不二法門、獅各有名、呼名則至、有時獸性勃發、磨牙怒吼、養獅之人必須鎮靜不動、不露畏懼之色、衆獅之中有名旋風者、爲諸獅之祖、年十五歲、有子女七十三頭、雌者名羅惜、七年之間、產小獅四十六、有一牝獅、六歲名奴妹、于影戲中善作穿堂入室滑稽突梯之戲、每年獲酧一萬金元、又有一頭名播茲、容態甚美、在影戲中有懷壤子之稱、所演何種影戲、可想而知、却爾斯蓋之獅圈、月產乳獅一窩、少則兩、多則四頭、一年之間可得數十頭、凡六星期至三月之小者、每頭可售五百金、二者在一千二百金以上、故却爾斯蓋之獲利不少也、

諸著

寄內詞（痴如）

義譜舊石頭記一部、卷內時見殘絨斷線、乃閨人所藏閱者、中夾素箋一、上書金縷曲一首、詞云、轉眼流光度、憶江頭、一掉扁舟、便輕離去、悶煞翠閨空寂寞、懶畫春山眉嫵、卿做了離魂倩女、病榻三更斜月照、趁長宵尋遍天涯路、恨多少、夢中訴、江南千古傷心處、況淒涼孤館無人、晚窗微雨、屈指歸期還半載、虛把芳華孤負、愁此際阿誰調護、鴛枕香衾應怯冷、儘良醫難療相思蠹、憑素紙說離緒、羈愁別思、情見乎詞、客子讀之、實不勝惆悵也、

新詩經

燦燦白鏹 在人之手、況彼朱氏、都督有仇、秘密行動、派人伺之、冷落地方、馬車納之、納之不得、是改白鴿、氣哉憤哉、輾轉反側、秘密行動、派人跟之、冷落地方、短鎗嚇之、秘密行動、派人跟之、冷落地方、肥羊得之、

新相術

（腹部）大如五石瓠的、是富商達官的特証、裏面的成分、不是魚翅海參、即是民衆脂膏、然而有一種人、裏面倒藏了不少的稻藁 說是他們達官富商的大腹、裏面也許可以撐撐船的、或是千人中可得着一二、要是裏面開一個圖書館、這是萬人中不得一二的呢、

（四肢）人們的肌肉、越段鍊、是越發達的、譬如打拳的、臂上的筋肉、拉膠包車的、兩腿的筋肉 都十分強壯、現在的男子、下身都十分發達 長腿如鷺鷥一般、軍閥比平民還要長、因爲善逃的結果、平民的所以腿長、因爲歷年逃難的結果、所以目下中國人都變做長脚了、講到女子的兩臂、短窄的袖兒、也越顯得他們的臂長呢、

雜記

橫額

有不識字、而好貼對聯者、某年橫額爲「一元復始」、逾年爲子完婚、又另貼新聯、橫額爲「五世其昌」、適較舊額短些、某因儘齊右端、左端適遺一「女」字旁、女與昌相連爲「娼」、觀者絕倒、而某尙云、「正好舊對尙新」、露些亦不覺不好看」、

規盜記（夢熊）

嗚呼、浮生半世窮、我心血所得、除一家衣食外、所得積聚者幾許、一旦不幸、動盜賊之覬覦、不半小時、盡罄我所有而去、半生精華、俱付流水、天下之最難堪者、孰有勝我今日身受者乎、然而我家負創甚矣、但願刧我錢去者、苟能一思金錢來處不易、而善自撙節、更能從此洗手、放下屠刀、是余雖受此損失、亦覺不負我一生之辛勤也、盜叔我家之日、正細雨濛濛之時、余方飯罷、集家人閑談、忽聞後門叩聲甚急、我母不知是盜、乃出室啟戶寸許、迷惘中不敢斷爲匪徒、甫在繼詰阻止之際、叩門者遽出手槍、直撲我母眼簾、我母生平未嘗知危險者、今突遇暴客光臨、已知大禍臨頭、震懼殆無人色、所欲阻止之門、亦無術再以阻盜、余聞聲、心知有異、正疑慮間、突見一擁八衆、各攜長短不同之手鎗、排闥直入我室、所謂盜者、俱爲二十許之青年、面貌亦非猙獰可畏、裝束亦不敢斷其爲打家刼舍之流也、最先之盜、面貌亦甚清秀、惟殺機已伏、眼光稍露凶氣、持鎗極修長、類如匣子砲、有二管、似爲雙響者、管上望風針、翹然矗立、令人不敢直視、此人似爲一隊之首、指揮發令、餘衆皆不敢違忤、翻箱倒篋、搜索有半小時之久、我等手無寸鐵、惟有任其選擇、但有極可笑者、八盜中大概真僞手鎗各半、持真鎗者、吐辭亦極豪爽、惟持僞貨者、雖欲強爲鎮靜、而心虛已見、一種局促面孔、亦如我等之驚惶而失措也、別有一盜、似欲阻止我等聲張、不知彼自己窘態畢現、期期訥訥、木然未能出一語、余見此情景、可恨亦復可笑、乃語之曰、爾等果爲生活所逼、容或挺而走險、然而此何等事、豈能任爾長此逍遙法外耶、寒酸如余、懦弱如余、固不敢抵抗爾等 苟遇膂力過人、或有防衛器具者、爾等豈非危及生命而累及父母妻子耶 苟爾等能從我言、從此洗手不爲、尙不失爲好漢本色 余甚願犧牲我半生所得、爲爾覺闢一自新之路、不願爾等長此無法無天、而一旦惡貫滿盈受身首

（以下接第十二頁）

女醫士趙玉嵐專門 婦女科 小兒科
內外大小方脈 推拿急慢驚風 針灸危險大症
包診婦女多年不孕及一切疑難大症秘製神效丸散膏丹
移寓法界光明社西恒和西里四十八號趙氏醫寓便是

李同益呢絨莊
（法界梨棧電話南局一百七十三號）
秋風滌暑衣夾時的衣料當選⋯華達呢⋯花呢⋯嗶嘰⋯這幾種爲最合宜敝號所備是類花色尤多而且訂價極其低廉也

先施 老牌
馳名雪花香

如雪之白 如花之香
養顏潤色 雪花之王
每瓶四毛四分 中瓶二角八分 小瓶一毛七分
天津分莊東馬路 電話總局四三九九
北京分莊西河沿 電話南局三六四九
全國洋廣貨店均有發售

金龍香煙第四期開獎

本公司五十支白金龍香烟第四期獎券定於五月十日在天津本公司開獎經登報告知在案經於是日下午由中華全國商會聯合會代表卓本愚君直隸商會聯合會長張幼坡君及京津各同行公同監察將各獎碼抽齊今將第一至第五獎號碼先行披露（仍以正式對號單爲憑）其五獎以下爲數過多恕不贅錄
頭獎 一五一〇二 二獎 〇九[illegible]五
三獎 一五七〇一 四獎 一七〇三三 一〇六四一
五獎 一〇三三四九 一七七四一
頭獎得主王沛霖君住北京後門橋北路東泰源棧
京津 南洋兄弟煙草公司謹啓

分辨之慘也、敎盜賊鋌我言、可見盜賊ゟ未必盡泯天良焉、盜臨行、猶頻頻回頭視我等、似有不忍他往之慨焉、

新智識

頭痛立愈法

頭痛一證、最爲苦惱、因不論劇痛鈍痛、俱能令人不舒爽也、西醫家近得一法、凡發頭痛者、只須向後倒走、約十分鐘內外、頭痛卽爽然若失、可謂便利之極、（格致叢談）

「事實」三十年前、客遊廣州、頭痛舊證復發、勢益劇、幾若爆裂、倉卒間、又不知某爲良醫、祇得抱頭詣某敎會醫院乞治、美國醫生某、敎以退縮走、當奏效、如言試之、痛立解、因喜而叩其故、醫生云、此理甚繁、難於縷述、第如法行之可也、故至今卒莫明其妙、惟每逢頭痛、倒走卽愈、醫生又云、不論何種性質、此法均適用之、余用是不敢自秘、特敬告世之同病者、（吳均亭生妙論）

閒話

貴賤之今昔觀（壹百）

貴賤以精神言、專制時代之所謂貴賤、不合於今之世、而於古昔聖賢所謂之道德、亦復背馳、然且深印於流俗人之腦中、而不可磨滅、爰爲分別列之左方、

專制時代貴賤二字之形式

官爲貴、民爲賤、
士爲貴、農工商爲賤、
富商大賈爲貴、小本負販爲賤、
依賴祖宗坐食之紈袴爲貴、力食之勞農勞工爲賤、
坐船乘輿跨馬者爲貴、駕船肩輿養馬者爲賤、
主翁主婦爲貴、執役者爲賤、

今世所當確定貴賤二字之標準、

自食其力爲貴、依賴爲賤、
犧牲私財而謀公益爲貴、破壞公益而圖私利爲賤、
勤奮爲貴、怠惰爲賤、
樸實爲貴、奢華爲賤、
謙讓爲貴、驕慢爲賤、
清潔爲貴、垢汚爲賤、
愛惜名譽爲貴、喪失廉恥爲賤、
合於禮義之交際爲貴、意在干求請託之運動爲賤、

至於人與人相遇、總是平等、職業有大小、實無貴賤之可分、盡職雖小亦貴、溺職雖大亦賤也、

嶺海逸聞筆記（三十）　初集

不齊聲推重禪山李待問之名、醉眠山人曰、人之勇也、全在精神不倦、鬼之靈也、則在英魂不散、予謂李翁魂旣不散、再世後猶能未忘前生所歷、斯已奇矣、其子待問軼事頗多、今不暇細道、猶憶前數年、予至禪山、爲尋覽祖廟李待問所撰之聯、苦未熟徑、而踽踽步行至鶴園、尙不知近該廟也、旁有老者卸肩箱於道、爲人修理眼鏡、彼則鏡加雙目、俯首注視爛鏡修理、吾便借問祖廟何處是、老者仰首細察吾貌而謂曰、汝曾讀書否、吾則漫應頗讀之、彼又謂曰、靈袍惹桂香、對着上文便是、言已復俯首修理、吾欲再問、知其不可、忽憶聯語書句、猝然最答是上文、因而悟出該句上文是直上蟾宮去一語、料乃徐徐而前、約百餘步、果見當額門樓題名蟾宮、老者就地習慣之隱語、非腹飽詩書、及進過門樓、則見巍峨院宇、知是祖廟、游覽一遍、遂尋李待問之聯讀云、鳳形湧出三台地、龍勢生成一洞天、復得悉出比是待問自撰、經月餘百思莫對、嗣有佃戶晉見、與商佃田、接晤後、言及此聯、知其莫對、故代成對比、其佃戶者、殆耕讀之流歟、

附補鞋匠妙聯、

亡友胡雅聲、番邑人、偶赴增城石灘村務、探望戚家、與該鄉文士、日敘芸香書室論文、言談中、有人擬聯、集古詩句屬對、卽門前之景云、靑草池邊雙鶴立、久之、竟無集古句相對、羣稱以爲難事、時室外有補鞋匠操作、聞之、自靈內對云、綠楊橋畔兩鷗浮、羣聆之、以所對甚工緻、遂問是何前人句、匠云、非唐卽宋、惜記未淸矣、於是各贊其文、以杯酒睹之、名大操、後聞該匠道經鄰鄉、溪邊有牽人屠狗、見匠至、又擬聯屬對、出此云、羔狗灶頭一碟齒、匠應聲云、綠羊橋畔兩甌油、中有誑此句、爲前日某書室舊料、匠曰、非然今綠羊、乃崖水所綠之羊、非楊柳之綠色也、兩甌油是器皿所儲之油、非兩沙鷗游泳也、衆聆其妙、以俗對俗、大爲嘉賞留與同烹狗殺、匠以肩挑補鞋覓食、不能久待、乃辭別而去、嗣爲人獎其兩次妙對冠軍、噫、庸中佼佼、覬面而不知其藴者、必謂之非文也、

△金融一覽　九月六日

●股票（信源盛報告）

中國銀行股票	三八
交通銀行股票	三六
鹽業銀行股票	一百二
金城銀行股票	一百
啟新公司老股票	四十
洋灰公司新股票	六十
開灤礦務局股票	三百五
天津自來水股票	一〇五
北京大飯店股票	七十
久大精鹽股票	七十
中興煤礦股票	八十

●金市（信源盛報告）

中法實業債券	一一二
五年公債大票	七二
七年長期公債大票	四〇九
九年金融公債大票	六六
十年六釐公債大票	四二
十年七釐公債大票	四五
十一年八釐公債	九扣
十四年八釐公債	六五
九六八釐公債	一四六五
賑災七釐公債	一一五
特種鹽餘庫券	小五扣
直隸四次公債	二五
直隸省市政公債	一扣
直隸五次欒礦担保	六五
直隸五次公債	一五
直隸興利公債	六五
十二年短期兌換券	一五
十三年定期流通券	一五

●金市（正源報告）

標金	三八一二
足金	三七

●銀錢行市（正源報告）

洋元	六九
輔幣	一三六
小洋	一〇九
申洋	七二四
奉票大票	一二八
銅元	三六八

●外幣行市（正源報告）

俄金鎊	一一三五
美金鎊	一一
英金鎊	一〇六五
日金鎊	一〇九
老頭票	七三五
千元光帖	
五百元光帖	
零光帖	

●匯兌（九月四日）（外商報告）

▲國外（銀行賣出行情）

倫敦電匯	二・七・三七五
倫敦匯票	二・七・四三七五
法國電匯	一六・〇五
美國電匯	六三・五
香港電匯	七六・五
日本電匯	七五
上海電匯	一〇五・二五

（銀行買入行情）

倫敦四月期買	二・九・一二五
倫敦四月期賣出	二・九・三七五
法國四月期	
美國四月期買	六六・五
美國四月期賣出	六六・七
日本三十日期	七二・五

▲國外

上海三日期	一〇五・九五
上海十日期	一〇六・一五
上海[illegible]日期	一〇六・四五

▲振羣英文夜校招生　▲校址　英界福安里三十一號　▲開學　陽歷九月一號　本校簡章函索卽寄　學額無多報名從速

▲▲江蘇世醫葉和甫內外大小方脈　△診例　午前門診號金半元　午後出診脈金二元四角　晨昏加倍　遠道另議　診所英界朱家胡同春陰里十號

▲▲華洋廣告社廣告　承辦各種廣告　手續異常敏捷　收費極爲從廉　信用特別可靠　地址河北三馬路求是里傍　電話總局三三六零

交通部天津扶輪中學校招考初中一年級生廣告　（一）名額五十名　（二）資格高小畢業或相當程度　（三）報名期前一日起考止　（四）考期陽歷九月十一日陰歷八月十六日　（四）地址天津河北五馬路北頭本校◯簡章函索卽寄

天津六國大飯店　當推首屈一指
無雜亂的聲音　有適口的美餐
無車馬的喧嘩　有華貴的房間
無混濁的空氣　有靈敏的茶房
無擾客的惡習　有登輪的方便
法界領事衙門對過電話南局一三七九號

福祿林　盛會預告　今擇中秋佳節（星期六）晚特開化裝跳舞奪標大會特製、銀盃一隻奉贈以助盛意各界士女盍興乎來請早光臨無任歡迎

▲馳名四十年及飛人三星白蘭地酒廣告　啟者本行四十年及飛人三星白蘭地酒名震中外氣味醇和各醫士咸稱補身之上品且俱有醫藥之功効請購嘗試方知言之不謬也如蒙惠顧請至本行接洽格外歡迎　電話二千一百九十四號南局　天津英界菜市傍麥邊洋行謹啟

英文商務專修中學　加添　拳術科　拳術乃我國之絕技淺之則運動身體鍛鍊精神防衛強暴深造者窮變化通神明發揚國徽端賴乎是誠近日青年不可不習練之技也本校鑒於此特聘直隸拳術大家卽前廣東南武學堂上海明智大學拳術教師李唯一先生担任教授本校日夜生免加費　▲中國簡言診語精裝厚册價大洋一元五角　▲代售處法界四號路怡泰印務局　▲本校添加座位所存無多早來者隨到隨考　▲本校天津法界二十七號路六十二號　本校啟

天津日本租界　共立醫院
內科一般　外科一般　小兒科一般　產婦人科　皮膚科　耳鼻咽喉科　眼科　X光線科　人工太陽燈　其他電氣化學的療法
▲本院各科均有專門醫學士主任　▲病室產室設備完全隨時入院　▲病理試驗衛生之理化學試驗　▲各種治療預防注射狂犬咬傷之注射　▲產婆收生不拘早晚　▲門診午前九時至十二時午後二時至五時　▲往診急症不在此限午後但有　▲設在日界壽街新對過　▲電話總局三十一號

▲▲大律師金殿選事務所　法租界仁和里十一號　電話南局二一二九號

▲▲芹甫學校招生　分英文　法文　漢文　打字　及銀行簿記等班詳章函索卽寄　寓東馬路東安市場後院電話總局八五二

新到　軍用望遠鏡　特別更大表　烏利文洋行　法租界中街九十九號房　電話南局一三二六號

美國牙科醫學博士　梁官照　英中街一百零九號福利公司傍邊　電話南局八九五號　門診時刻上午十二點至五點下午二點至九點

克圖利洋行　印度綢緞莊　夏去秋來本號又從外洋運到大宗印度綢緞物品顏色鮮艷質地堅久而定價低廉尤爲特色各界士女請來參觀　開設在大沽路與狄更生路轉角門牌二十三號

張伯麟醫院
張伯麟大夫　專門內外科　產婦科　小兒科　皮膚花柳科　時間　門診上午十時至十二時下午二時至四時　出診下午一時至四時下午七時至九時
麥克勒大夫　專門眼科及耳鼻喉科經售各種新式眼鏡驗目配光定價從廉　時間下午二時至四時
盛郁女醫士　專任接生
天津法租界綠牌電車路　電話南局二九八四

（五）◀謙順洋行廣告▶

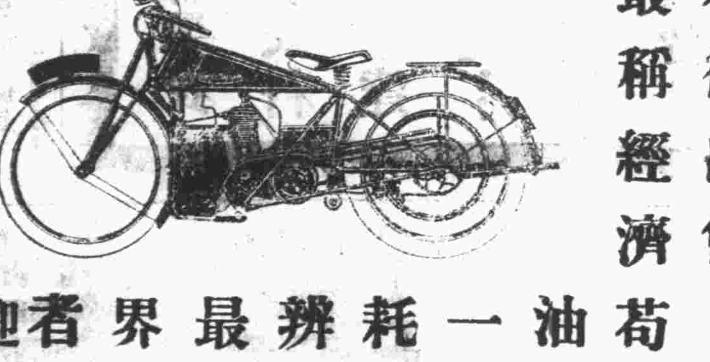

本行出售f b號自動脚踏車最稱經濟荀善駕御一格倫汽油半品煤油卽能行一百四十英里普通耗費五英里祇需一辦士又有兩座車亦最便利而又省錢各界喜御自動脚踏車者前來參觀無任歡迎
本行開設天津租法界大沽路一百一十七號電話南局一二一七號

◎三五牌香煙◎

STATE EXPRESS

ARDATH TOBACCO COMPANY, LTD. LONDON

555

VIRGINIA CIGARETTES

煙絲黃嫩氣味醇香

此烟每枝全用手工製造誠爲香烟中之珍品也

◎天津英界大昌和經理◎

律師李景光通告
茲受大華飯店德義樓飯店謙盛祥綢緞莊正興德茶莊北方影片公司渤海影片公司會寶金店久大皮革公司建昌煤礦海外督銷處直隸電政監督處北京電話局直隸全省汽車道管理局洪泰成號守記號恒興銀號善堂聯合會婦孺救濟會天津電話局電影雜誌豐洋行美記洋行同源紙烟公司順記紙烟公司新天津報北洋畫報華北新聞華北晚報大中華商報民心日報天津新聞時聞報天津時報評報爽報京津快報現世報婦女雜誌救世新報晨午晚各報社新聞記者聯合會民意提聞各通信社新德里忠信里忠恕里曝華里各房產公司新明大戲院陶園瑠園各遊藝場先後聘爲常年法律顧問不須介紹人不收談話費勝訴不索酬費敗訴退回公費但非當面接洽決不負責寓英界廣東路西頭電南一七五